臺灣日日新報 夕刊
十二月十六日
夕刊定價一部二錢
編輯兼發行人 佐々木
發行所 臺北市榮町四丁目廿二番地 臺灣日日新報社
基隆市旭町(電話七八五) 基隆支局
臺中市寶町(電話四〇七) 臺中支局
臺南市錦町(電話長式〇) 臺南支局
花蓮港街入船町 花蓮港支局
大阪市西區靱南通一丁目(ユタカビルディング內) 大阪支局
東京市京橋區銀座西三丁目 東京支局

ヒーラギの小兒牛乳 電話 2033・5008

日ソ漁業長期條約 ソ聯"締結の用意"回答

東郷大使、ソ外相會見

【モスクワ十五日發同盟】東郷駐ソ大使は豫て本省の訓令に基き日ソ漁業交渉の至急開始方を督促中であつたが十五日モロトフ外務人民委員より會見申込があり午後五時から七時まで二時間に亙りクレムリン宮殿で重要會見を行つた、本日の會見ではモロトフ委員から漁業交渉に關するソ聯側の意向を表明しソ聯としては一定條件の下に長期條約締結の用意ある旨回答した模樣である、但し本交渉開始の時期等に就てはなほ今後の交渉經過を待つ外なく順調に行つても今年内に新條約の成立を見るのは困難と見られてゐる(寫眞は東郷大使とモロトフソ聯外相)

軍需品單價の引上げ認めず

三省協力 低物價へ

【東京十六日發同盟】事變勃發以來軍事豫算の膨大化に伴ひ軍需資材購入價の引下問題は通貨收縮、低物價政策の根幹をなすものとして各方面より異常に注視されて居り、十五日の明年度豫算內示會でも貴衆兩院各派より一齊に明年度豫算編成に於ける軍需物價如何が問題とせられ、藏相はこれに對し本年度豫算の基準單價は昭和十三年九、十、十一の三ケ月の平均物價を超えざる旨を言明したが、大藏省は既に豫算折衝に當り陸海軍當局間に十五年度豫算の施行に當り軍需品單價は十三年九、十、十一の三ケ月平均單價を飽くまで嚴守することに就き諒解を得て居り今後如何なる事由あるも軍需品單價の引上げは認めず陸海軍、大藏三省間の協力に依り低物價政策、通貨收縮に邁進する方針である

冬季攻勢は欺瞞

支那派遣軍談話を發表

【南京十五日發同盟】蔣介石は去る二十日各戰區總司令に冬季攻勢を命じ各地に遊擊戰を展開しつつあると言はれるが支那派遣軍では十五日報道部長談を發表し冬季反抗の欺瞞性を暴露し支那側のデマ宣傳を粉碎した

最近各種情報を綜合するに本年四月並に九月の反抗の失敗にも拘らず敵は性懲りもなく所謂冬季攻勢を企圖し近く中支那を主とし各方面に亙り反抗準備中であるが敵が何故に總反抗を企圖するに至つたかを檢討するに第一に現下微妙複雜なる國際情勢に苦慮した結果援蔣諸國に抗戰力を誇示せんとする面子の問題と自國民衆に對し南寧失陷の痛手を蔽ふ必要のあること、第二は漸次激化せんとする國共の軋轢に對處して共產黨の反國民黨的態度表面化の一時抑へへの苦肉の策であり、第三には汪兆銘氏に依る新中央政權樹立運動の進展が識らず支那一般民衆の和平氣運への對抗策と見られる、即ち專ら內外に對する謀略上宣傳の必要から企てたもので初めから戰略戰術の上の勝味を考へて企てたものではない、我軍は固より全線に亙り何時來るとも敵を殲滅するの準備が出來てゐるから一度豫すれば立ち所に敵の反抗作戰を破碎するであらう、併し四月攻勢と九月攻勢においても假令一時的たりとも支那軍の戰捷デマに耳を傾けるものがあるので今回の敵冬季反抗が單に內外に對する宣戰の爲の作戰なることを事前において明かにし茲にそのデマ宣傳の源を封ぜんとする次第である

悠々たりムッソリニ首相

【ローマ發同盟】砲火遂に北歐に飛び動亂愈々深刻化する中に依然として謎の中立を固守するムッソリニ首相は去る十月下旬來るべき一千九百四十二年にローマ市に於て開催される萬國博覽會場起工式に臨場し最初の鍬を下した(寫眞は起工式のムッソリニ首相)

待伏せ艦増強

モ港へ 英航空母艦も急行

【モンテヴイデオ十五日發同盟】ウルグワイ政府の調査委員はモンテヴイデオ港に避入したグラーフシュペー號が果して國際法に規定されてゐるが如き航行不能狀態にあるや否やを認定するため實地踏査をなしその結果外務省において協議中であるが英獨政府からの壓力のため最終的裁定決定に迷つてゐる模樣である、ドイツ公使館ではシュペー號應急修理の手配をすると同時に三十六箇の死體を十五日朝儀仗兵を附けトラック六台で北部墓地に送り葬儀を營み更に重傷者八名を病院へ送り込んだ、他方英國側ではエクサー號の死傷者をアルゼンチン領へ陸揚げすると同時にアジャックス、アキレス兩艦より成る待伏せ組は更に巡洋艦カンボーランド號を參加させまた砲戰力、速力共にシュペー號を凌駕する巡洋戰艦レナウン號並に飛行機六十機を搭載した航空母艦アークロイヤル號がこれに加はるため急行中と言はれる

英艦乘組員の損傷

【ロンドン十五日發同盟】英海軍省發表 去る十三日南米海岸において獨袖珍戰艦グラーフシュペー號と戰鬪を交へた英巡洋艦三隻中アキレス號乘組員の損傷は戰死者四名、負傷者三名である

ハーバート英領事下關着

【下關十六日發同盟】日英會談に現地側代表として活躍したハーバート英總領事(前天津首席領事)は十六日朝下關入港の關釜連絡船で來朝、同九時二十五分發東上したが來る二十八日横濱出帆の龍田丸でサンフランシスコ經由カナダへ向ふ豫定である、同氏は車中で左の如く語る

日英會談、天津の水災等で健康を害したので六ケ月間の休暇をとりカナダで靜養する豫定である、天津問題に就ては日英間の問題が円滿に解決されることは英米佛とも非常に希望してゐる

汪兆銘氏感謝

東亞關係團體聯合會に

【東京十六日發同盟】東亞關係團體聯合會では汪兆銘氏に宛て新中央政府の樹立に對する激勵文を電送したが今回汪氏より三浦上海總領事を經て左の如き感謝の答電があつた

中日兩國の親善合作の前途と東亞復興の前途に對し公明熱烈にして正大なる主張を表示せられ感佩に堪へず、小生等の微力に對し共鳴せられたことは殊に小生等をして無限の勇氣を起さしめ中日兩國の二年有餘の犧牲と痛苦に對する賠償を得せしめ中日兩國數十年來の過去の紛糾に結果を與へ新に將に來らんとする文明燦爛の大道を踏ましめるものである、惟ふに貴國御來示の如く中日兩國にして相共に進行の國策を採用し相互に協力して共同の目標に向つて倶に前進する事は小生等の最善の努力を致さんと願ふ所である、御熱意なる御來翰に對し謹んで衷心より謝意を表する

照國丸事件

英、正式に回答

英機雷に非ず――と

【ロンドン十五日發同盟】曩にイギリス東海岸で觸雷沈沒した日本郵船照國丸の遭難原因に關して帝國政府はイギリス當局に詳細な報告を要請中であつたがこれに對するイギリス側の正式回答が十四日夜重光大使に手交された、右回答文は結局「重要なる實地檢證の結果照國丸の遭難原因となつた機雷はイギリスのものでないことが確證された」旨を述べたものと解される、一方重光大使は十五日午後六時外務省にハリファックス外相を訪問してイギリスの對獨輸出封鎖に關して約三十分に亙り會談した右會談に於ては日英兩國關係の一般問題に就ても論議されたものと見られる

【ロンドン十五日發同盟】イギリス政府は照國丸遭難事件に關する重光大使の抗議に對し十四日夜書面で正式回答を寄せ來つたが、その內容はイギリス海軍が歐洲戰爭勃發以來イギリス近海に機雷を敷設した事實並に地域を詳細に說明した後

一、イギリス政府は機雷敷設の國際法に依る通告をなした

一、照國丸遭難事故の港口近くにイギリス側において一度も機雷を敷設した事實なし

と云ひ從つて今回の事件はイギリスの全く關知しない所であると聲明した

佛印安南で會議

英佛極東陸海軍首腦部

【上海十五日發同盟】皇軍北海、南寧占領に依る南支那の新事態に對處すべく開催された第二次英佛極東陸海軍首腦部會議は去る六日以來佛印安南ダラットで極祕裡に擧行されてゐる、出席者は英國支那艦隊司令官ノーブル大將、馬來方面陸軍司令官ボンド少將、佛側極東艦隊司令官デクー大將、カンボヂヤ方面陸軍司令官等で陸海空軍根據地の英佛共同使用等が論ぜられつつある模樣である

英機十機撃墜

英獨の空中戰

【ベルリン十五日發同盟】十五日のドイツ軍司令部の發表は十四日三ケ所において英機が獨領侵入を企て獨機との間に激烈な空中戰が演ぜられた旨次の如く發表してゐる

一、英空軍の一機はドイツ空軍基地ボークムを爆擊せんと企てたが地上砲火のため擊退された

二、英戰鬪機二機がシルト島を空襲し爆彈四個を投下したが何れも海中に落下した

三、獨戰鬪機隊は英轟炸機二十機を北フリジア群島上空に邀擊、激烈な空中戰を展開し英機十機を擊墜したが獨機一機も海上に不時着した

英首相、佛某地着

【ロンドン十五日發同盟】チェンバレン首相は十五日午後突如フランスの某地に到着した、數日間滯在して英派遣軍の各陣地を慰問する豫定である

重慶、米國に注文

陸軍機五十臺を

【サンデイゴ十五日發同盟】サンデイゴのライアン航空會社は十五日重慶政府より總額九十五万弗に上る陸軍機五十台の製造注文を受けた旨發表した、今回の契約で重慶政府のライアン會社宛て注文總額は百五十万弗に上つてゐる

東亞經濟懇談會

九州大會開かる

【門司十六日發同盟】東亞經濟懇談會九州大會は十六日午前十時門司倶樂部において開催され滿洲國交通部大臣丁鑑修氏を初め滿洲國、蒙疆、華中及び華北等の各地域代表並に九州大會委員長兒玉福岡縣知事を初め地元官民百數十名出席、先づ兒玉委員長より開會の挨拶と祝辭ありこれに對し滿蒙支各地代表よりそれぞれ挨拶ありたる後、九州地方における產業狀態につき田中門司稅關長、石橋日本ゴム社長等よりそれぞれ專門的說明あり九州產業界と大陸經濟との密接不離なる點を強調して午後一時意義ある大會の幕を閉ぢ各代表は阿部門司市長招待の午餐會に臨んだ、なほ一同は午後二時から八幡製鐵所を視察した後、同六時から出光門司駐在員の招宴に臨む筈

ソ驅逐艦撃沈さる

【ヘルシンキ十五日發同盟】フィンランド軍司令部は十五日午後コミュニケをもつてフィンランドのアボ沿岸砲台は海上から砲擊し來るソ驅逐艦と砲火を交へ遂にソ驅逐艦一隻を擊沈したと發表した、右コミュニケに依ればフィンランド軍は中部戰線においてソ聯軍を擊退しスオルサルミ及びソ聯國境間の道路の遮斷に成功した

芬蘭未召集者全部を召集

【ヘルシンキ十五日發同盟】フィンランド軍司令部は十五日後備兵の未召集者全部を召集した、これで事實上全部の動員が行はれ軍務に服する年齡の國民全部の一割が戰線に立つ譯である、右はフィンランドの徹底的抗戰の決意を示すものと解される

ソ軍、國境に進出

【オスロー十四日發同盟】スヴニ[illegible]

臺銀倍額增資內定

【東京十六日發臺本社特電】台銀の增資に付ては既に大藏省も諒解、その金額に付て檢討してゐたが大體臺銀を現在の資本金四千万円と睨み合せた結果千五百万円の倍額增資を認可する事に內定した、增資實現の時期は未拂込金を徵收の上明年三月一日の定時株主總會で定款變更の上正式決定の運びである台銀としては六千万円即ち減資前に復活を希望したが結局鮮銀との均衡其他の關係からである

輸出制限許可制

大麥、裸麥にも適用

【東京十六日發同盟】政府は朝鮮米百五十万石內地移入の代償として朝鮮に內地並に滿洲國より雜穀を供給することに大體方針を決定し目下農林、拓務兩省でこれが具體案につき折衝を重ねてゐるが農林省としては拓務省側が要望する強制買上は早急には實施困難となし雜穀對策特に朝鮮供出雜穀の爲め小麥、大麥、裸麥については輸出許可制を取ることに依つて配給を一元的に統制することに決定し近く拓務省と折衝の上實現を圖ることとなつた、卽ち雜穀中小麥については米穀配給統制法第四條に基き農林省令で小麥等輸出許可制を制定十二月五日より施行差當り小麥及び小麥粉の輸出許可制を實施してゐるが更に現下の食糧問題の重要性に鑑み朝鮮米滿洲粟內地米雜穀類の三角バーター制施行に即應する爲め小麥の外に大麥裸麥にも輸出制限許可制を適用せんとするものであつて仕向先、地域は支那、滿洲、朝鮮、台灣、南洋を指定し從來輸出商が個別的に區々の方法に依つて取扱つてゐた小麥、大麥、裸麥等の輸出に對し一元的統制を加へこれに依つて移出計畫の円滑化を圖り移輸出向け買付集荷は全國的に統制をして獨占買上を爲さしめる事とし若し所要の數量を挙げ得ざる場合にはこれに總動員法第八條に基く強制集荷權を付與して移輸出許可制強化の方策を具合せ考慮してゐる

金融平穩越年

津島日銀副總裁報告

【東京十六日發同盟】日本銀行では十五日、本店に本年掉尾の重役會を開き津島副總裁より左の如く年末金融について報告した

年末十二月は資金移動材料輻輳し財政揚超二億七千万円(昨年同月に比し一億八千万円增)株式同一億五千万円(同三千万円增)地方債利拂二千三百万円(前年同樣)株式配當二億七千万円(同三千万円增)株式發行資金總額五、六千万円(同約三千万円增)等巨額の資金需要が見られるが一方政府資金散布超過額は昨年同月(約八億五千万円)に上る見込みなので年末金融は例年に比し多少窮屈化ながら特別の金融工作をなす必要なく大體平穩裡に越年するものと豫想される、勿論年末に於いては日銀貸出は若干增加を見込まれるが之に依つて年末の發券高も年末は三十七億円程度に達するものと見られる

米伊の反ソ態度

英佛のソ聯除名影響

【ロンドン十四日發同盟】國際聯盟[illegible]はソ聯、フィンランド紛爭に關して十四日遂にソ聯の除名を決議したがロンドン外交界では[illegible]スターリン[illegible]ヒットラー[illegible]しめソ聯のルーマニア攻擊の曉バルカン諸國に重大な影響を與へるものとして重視されてゐる、而して英佛兩國が當初の一般豫想に反しソ聯除名決議を支持するに至つたのは諸中立國殊に南米諸國の強硬態度を極力背後から支持してゐる米國並にイタリーの反ソ態度に影響されたものと見られる、卽ち英佛兩國はこの各國の反ソ感情を捕へて各國の全般的支持を得んと企圖し若しこれに成功すれば假へソ聯をドイツに加担せしめ更にソ聯を戰爭の渦中に巻込むやうなことになつてもこれを補ふだけの價値ありとの結論に達したものと云へよう

人事

▲渡邊保英氏(商工省鑛產局產金課事務官)▲津島博太氏(內閣企畫院第四部技師)▲前田誠吾氏(三菱鑛業技師)▲小島一郎氏(拓務省殖產局鑛務課技師)▲佐野秀之助氏(東大工學部鑛山學科教授)▲佐藤謙二郎氏(商工省地質調査所技師) 十七日來北(鐵道ホテル)十八日花蓮港へ
▲高橋吾吉氏(鑛務課技師)▲小笠原美津雄氏(同技師) 十八日花蓮港へ
▲河田烈氏(東亞海運社長) 十六日關門より高雄(吾妻)十八日廣東へ、上森同務課長、丁野秘書同行
▲黒田秀雄氏(臺銀總務取締役) 十六日新營へ
▲百崎富弘氏(新興製糖取締役) 十六日來北(鐵道ホテル)
▲大平射佛氏(大日本武德會弓道範士) 十五日南部より來北(吾妻)十八日內地へ
▲松浦信次氏(日本通運臺灣支社次長) 十六日廣東より歸北
▲田邊利男氏(臺灣パルプ工業支配人) 十六日來北(鐵道ホテル)
▲古澤勝之氏(福大公司廈門支店長) 十六日南部より來北(鐵道ホテル)
▲常盤彦次氏(臺拓調查課長) 十五日來北(吾妻)
▲佐藤周三氏(日本鑛業技師) 十七日來北(吾妻) 十八日花蓮港へ
▲片山保一氏 十六日歸京が延期となり二十日空路歸京する

◇無絃琴◇

ロシア人は、血のめぐりのにぶい鈍重な民族ではあるが、然し水牛が昂奮させた樣な時に現はれる爆發的狂暴性を多分に持つてゐるので、ソ聯を相手とする國々では此點をよくよく頭に置いて應待しないと遂に最後には酷い目に遭ふ▲いま芬蘭軍は部分的には奇勝を博したり、ソ聯軍を全滅させたり、捕虜にしたりしてゐるらしいが、行動の鈍いソ聯軍には時に斯うした場面もあるが、さういふ事が度重つて來ると何時かは猛然としてウーンと猛り狂つて來る。だから芬蘭だつて局部戰の奇勝に有頂天になつてはいけない▲歴史に見るロシア民族の此の特長を最も鮮かに示したのは一八一二年ナポレオン一世が六十餘万の大軍を率ゐてロシア遠征を試みた時の作戰振りだ▲同年九月十四日モスクワを攻略した佛國軍に對し、ロシア側は預め市民に家財食糧を携行、郊外に避難させて置き、機を見てモスクワ全市に火を放つて燒き、折柄の寒天に佛軍をして食糧補給の途を失はしめ、同時にロシア軍は執拗たる反擊戰を各所に演じ、全歐洲平定の大野心を懷いてロシアに征め入つたナポレオンをして、遂に役の大戰果を根底から覆へしてエルバ島へ島流しになる悲慘の運命を遂に辿らしめたのである▲露助のうろなどとバカにしては酷い目に遭ふ。いや芬蘭に、一方で勝利を放送して居るが、中央部及北部方面はソ聯軍の進撃に大分進んでゐるらしく、結局芬蘭もソ聯軍隊の[illegible]下に[illegible]されるのは時の問題かも知れない▲[illegible]

三國志 (85)

(桃園の卷)

吉川英治作
矢野橋村畫

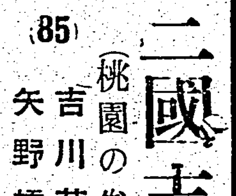

打風亂柳(三)

張飛の傍にもがいてゐた督郵は、柳の梢から玄徳のすがたを見つけて、

「おお、それへ來たのは、縣尉玄徳ではないか。公の部下の張飛が、酒に醉つてわしをかくの如く、殺さうとしてる。どうか早く止めてくれ。もしわしを助けてくれたなら、この儘、張飛の罪も不問にし、おん身には、帝に急使を立てて前の訴狀を停め代るに充分な恩賞を以て酬ゆるであらう」

と、さけんで又、

「はやく助けてくれ」

と何度も悲鳴を繰返した。

そのいやしい言葉を聞くと、張飛の拳を制しかけてゐた玄徳も、かへつて止る意志を妨げられた。けれど、彼は、いかに醜汚な人間であらうとも、勅命をうけて下つた天子の使である。玄徳は、叱咤して、

「止めぬかっ張飛」

と、彼の手から柳の枝を奪ひ、その枝をもつて張飛の肩を一つ打つた。

張飛は玄徳に打たれた事は初めてである。さすがの張飛も、はつと顔色を醒まして棒立ちになつた。もちろん不平滿々たる色をあらはしてではあつたが。

玄徳は、柳の幹の縄を解いて、督郵のからだを大地へ下ろしてやつた。すると、それまで、是とも非ともいはず默つて見てゐた関羽が、ツと駈け寄つて來て、

「長兄、お待ちなさい」

「なぜ」

「そんな人間を助けてやつたところで、所詮むだな事です」

「何をいふ。わしはこの人間から利を得るために助けようとするのではない。ただ、天子の御名を畏るるのみだ」

「わかつてをります。しかしさういふお氣持もいつたい何處に通じませうか。前には、身命を賭して大功を立ててをられながら、わづか一縣の尉に封ぜられたのみか、今又、督郵のごとき腐敗した中央の吏に、最大な侮辱をうけ、罪もなき罪に墜し入れられやうとして居るではありませんか」

「……ぜひもない」

「ぜひもない事はありません。こんな不法は斷じて懲すべきです。先頃からそれがしもつらつら思ふに、朱雀巣中鸞鳳の棲む所に非ず……と昔から云ひます。棘や枳のやうなトゲの木の中には良い鳥は自然栖んでゐない――といふのです。われわれは栖む所を誤りました。如かずいちど身を退いて、別に遠大の計をはかり直さうではありませんか」

関羽には、時々、訓へられる事が多い。やはり学問に於ては、彼が一日の長を持つてゐた。

玄徳はいつも聽くべき言はよく聽く人であつたが、今も、彼の言をじつと聞いてゐるうちに、大きく頷いて、

「さうだ……いい事を云つてくれた。我れ栖む所を誤てり」

と、腕にかけてゐた縣尉の印綬を解いて、督郵に云つた。

「汝は、民を害する吏だ、今その首を斬つてこれに梟けるはいと易い事ながら、恥を思はぬ悪漢の首をかけば首級にも不潔が生じる。あはれな犬猫と思ふて助けてとらせておく。我れ今、官を捨て去る――そしてこの印綬は、朝に返して中央へよろしくこの趣を取次ぎたまへ」

そして張飛、関羽のふたりを顧みて、

「さあ、行かう」

と、風の如くそこを去つた。

督郵は、まだ何か、苦しげに喚いてゐたが、玄徳等の姿が遠くなる迄、前に[illegible]近づいて寄り助ける者もなかつた。

滋養 鐵肝油

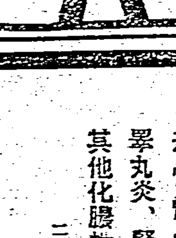

病氣を知らぬ身體!
それには新鮮のビタミン、強血のもと鐵分とをコロイド狀とした而もコーヒーシロップのやうに々と飲める強壯補血劑「鐵肝油」を服用しませう
發賣元 [illegible]

テラポール錠

淋疾 新治療法の確立は國產テラポールによつて始めて完成したのであるが、爾來類似模倣品が續出して良品の選擇に迷はしめるやの感がある。然し

專門 醫家は正しい認識によつて常にテラポールを選用されるから効力の點で確信があり、副作用の懸念も要しない。テラポールの特に優れてゐる點は

効果 が確實と云ふだけでなく治癒期間を著しく短縮し得るので經濟的であり、又速に病苦を免れしめることが治療の眞の使命に添ふものとして

推奬 される所以である。而も單に淋菌性疾患に限らず化膿菌、インフルエンザ菌、肺炎菌、腦膜炎菌、大腸菌其他の細菌性疾患に對し

多角 的の速効を現はすことも從來の藥劑に見られない特徴で、內服によつて急性症狀は勿論、十數年來の慢性症にも良く奏効することは多數專門家の實驗で明である。

―文獻抄錄集進呈―

適應症
感冒、扁桃腺炎、中耳炎
面皰、面疔、化膿性外傷
急性慢性淋疾、膀胱炎
睾丸炎、腎盂炎、白帶下
其他化膿性、細菌性疾患……

二〇錠 二圓　一〇〇錠 七圓

東京市日本橋區江戸橋三丁目
大阪市東區道修町二丁目
第一製藥株式會社

法相體驗から斷
二十年振りで世に出る
暴利取締令の肚を聽く

【東京十六日發本社特電】愛米の買溜が原因して國民の生活必需品の配給は不円滑を加へてゐる。之に業を煮やした宮城法相は十六日の閣議で法令改正は國民の敵産を數ふ緊急の措置だと強調した。法相のこの重大發言に二十年振りに暴利取締令も二十年振りに頭を擡げてその威力を發揮するに至つた訳だ。法相がこの發言をなすに至つた裏には法相の苦い經驗が無言の國民に代つて爆發したものである、と云ふのは法相宅出入の米屋さんは相當手廣くやつてゐる米屋だが或る法相宅から米の注文をした處「屆ける米が無い」長い間のお得意です大臣のお屋敷の事だから五升だけ都合してお屆けしました」と云つて持つて來た。米は新米も出盛り相當市場に出廻つてゐる筈なのに一般國民の台所ではそれが響いてゐない。之は中間商人の買惜み、大手筋の買溜めの結果だと多年檢察の法相の檢察眼にピンと來た、又さる金持が九俵になる愛米の為に米穀の買溜めをしてゐるのだと言ふ話も耳にしたのだ、閣議から歸つた宮城法相は官邸で法務として法には涙はある、檢察にも肚はあるのだ、法令が改正されて食糧を納めるやうになつた場合時局を認識し前非を悔つて買溜め商品や實惜み品を吐き出した者は起訴しようと云ふのではない、司法當局は社會の更正を念願してゐる司法檢察の肚を知つて貰ひ度いと思ふ

買溜に嚴重訓示
北署に關係者を招致

台北北署經濟保安係では先般來管下米商人の闇取引嚴正の為斷乎たる處置に出るべく調査を行つてゐたところ、公定價格以上の相場で取引せる大口のもの十件を探知し目下引續き取り調べ中でその最後的措置については州當局の指示を仰いでゐる、なほそれと共に一般消費者が種々世評にまどはされて大量に買溜をやつてゐた事實も判明し中央も悪徳と視做されるもの二十件を取りあげ十六日關係者合都を警に招致し同係主任より時局認識につき嚴重なる訓示を行つた、かくの如き消費者あればこそ自然商人も引き込まれて闇取引を餘儀なくされる結果となるので今後も引き續き時局認識の足らざる一般民に對しても警告を發する豫定であるが今回の同署が行つた嚴正工作は大いに效果が擧つたものの如く米商人達の自肅振りも眼について來たとの事である

皮革事件は擴大?
鑑定人を驚かす靴の山

既報の如く十六日夜南署經濟保安係が檢擧した川端町某本島人元靴商については同署に於て徹底的な取調が進められ十六日には早朝から鑑定人として商工課の技師台北靴商組合の組合長並に副組合長が立會ひ、山なす隱匿品の靴皮革について鑑定が進められてゐるが皮革は廢品に喘ぐ折柄これ程の皮革を何處から手に入れたか疑問視されて居り鑑定人の話では隱匿品の中には未だ市中に現はれぬ皮革がどつさり現はれる始

女青代表は十二名
聖地の全女青大會へ派遣

明春一月十二、十三の兩日聖地宇治山田市及敢傍に於て皇紀二千六百年記念全國女子青年團大會が開催されるが、總督府に於ては之に出席すべき本島女子青年團代表を銓衡中で、活動性に富み地方教化に貢獻しつつある優良女子青年團二十五歳未滿身體强健なる者のうちから各州一名各廳一名の割で計十二名が選ばれる一行は一月七、八日頃出發、該大會出席後約廿日間に亙り各地史蹟を巡歷して一層國民精神の涵養に資し且內地優良青年團の長期戰下に於ける活動狀況を視察し二月始め歸臺の豫定である

軍司令官南下
西海岸諸部隊を初度巡視

牛島軍司令官は十七日午前九時三十分台北驛發南下、西海岸諸部隊の初度巡視を行ひ二十二日歸北、二十六、七兩日は台北及び基隆諸部隊の初度巡視を行ふことゝなつた

△十七日午前九時三十分臺北發、午後五時五分高雄着（春田館泊）

△十八日午前九時高雄要司、高雄分院、憲兵分隊、其他衛戍部隊巡視、正午軍司令官招待、午後二時半知事訪問、同四時屏東着

△十九日午前九時城戶部隊、憲兵分遣隊、山中部隊、陸軍病院、其他衛戍部隊巡視、午後零時二十分軍司令官招待、同二時二十分屏東發、同四時十三分臺南着（東屋泊）

△二十日午前九時井ノ上部隊、陸軍病院、憲兵分隊、兵事部巡視知事訪問、正午軍司令官招待、午後二時臺南發、同三時二十二分嘉義着（青柳泊）

△二十一日午前九時三十分岡田部隊、嘉義分院、憲兵分遣隊巡視正午軍司令官招待、午後一時四十五分嘉義發、同四時二十四分臺中着（春田館泊）

△二十二日午前九時全島壯年團聯合演習觀察、午後一時半知事訪問、臺中分院、憲兵分遣隊巡視同四時半軍司令官招待（春田館泊）

△廿三日午後零時二十七分臺中驛發、同三時五十六分臺北着

△廿六日午前九時半武智部隊、後藤部隊巡視

△廿七日午前十時二十分基隆着、篠原部隊、陸軍病院、基隆要司憲兵分隊巡視

けふ初度巡視

牛島軍司令官は十六日午前九時半から大津參謀長、伏見高級副官、羽場參謀を隨へ台北兵事部、兵器部、陸軍倉庫、台北陸軍病院、台灣憲兵隊、台北分隊、円山、北投各分室の初度巡視を行ひ各隊長より狀況報告を聽取した

香港丸入港
水津、河田氏等廈門から歸る

【基隆電話】廈門航路香港丸は十六日午前七時基隆に入港した、船客は水津台銀頭取、河田東亞海運社長ら多數であつた

河田氏談　廈門の東亞海運埠頭の竣工式に參列旁々本社の設立に當つて御厚意を戴いた關係方面に挨拶に行つて來た、埠頭は卅万円の費用を投じて作つたもので來春から早速使用する事にな

廣東にも劍道場

【廣東本社支局發】市內新北路○○部隊本部に此程青年會館が竣工、陛下は劍道場に當てられて現地の待機期間下にある居留民の鍛錬に資すべく商館より五段錬士佐藤內田教師を迎へて準備中のところ、此の程完成したので廣く一般に開放して指導練習をすることになつた、希望者は左記により民會まで申込まれたいと

一、申込方法　住所氏名年齡職業を記載し申込み（擔任は代表者を以て前日により民會申込のこと

一、用具は各自携行のこと
一、入會及會費不要
一、練習時間　毎日午後七時より九時迄日曜は午後一時より三時まで

助役を謠曲の師
基隆市の謠曲同好者

【基隆電話】先月赴任した基隆市加村助役は謠曲寶生流の一流処として名声があるので臺內謠曲愛好家はこの良い師匠を迎へて謠曲を聽く會を作り月に二、三回の謠曲を受ける事となり十六日夜第一回を助役官舍にて開く

業者の自肅を期す
北署年末年始に就て打合せ

台北北署では十六日午後一時より稻江會館に於て料理屋、飲食店業者等全部を招集して○○歡迎に關する打合を行ひ更に正月の自肅は如何にすべきやについても種々業者より希望或ひは意見を徵取したが同署の方針としては保安課よりの通牒に基いて大體次の通り決定した、即ち料理屋、カフエー、飲食店は別に休業する必要なく但し從業婦は綺羅を飾る事まかりならず、飲酒も御神酒の程度に止めて亂に至らざるやう注意し馬鹿騷ぎ等はもつての外、台灣料理は內地料理と趣も違ふので普通營業の際出される料理一卓三品位に止めて全部出さぬ事、業者從業婦いづれも自肅の徹底を期すべきであると云ふにある

大和號けさ出發
今夕羽田飛行場に到着

バンコックから帰還飛行の途に就いた日泰親善の日航機大和號は十五日台北飛行場に銀翼を休めたが明ければ十六日は南東の微風で絶好の飛行日和、日本航空園長、佐倉飛行場長、難波航空官、大西日航台北支所長等官民多數の盛大な歡送の裡を大久保國際課長其他を乘せた大和號は午前七時二十分朝露を蹴つて懷しの帝都に向つた、同機は雁の巣飛行場に於て給油の後午後四時羽田飛行場に到着の豫定である

福岡着
直ぐ東京に向ふ

【福岡十六日發同盟】日泰定期航空締結の輝かしい使命を果して歸

牛小屋から出火

十五日午後七時半淡水郡八里庄下罟仔字長道坑口一六四八番地許伙方牛小屋から發火、土角造藁葺き平屋建一棟を焼いて同八時二十分鎮火した、原因は罹災者の妻許楊氏が急いだ為め所在を確かめに行つた際点火した燐寸の燃え殘りが傍に積まれた藁に引火し牛小屋に延焼した模樣である

全角度から討議
公會堂の防空座談會

內外地防空連絡會議出席者全部と遞信部其他よりの實務者も參加して催された防空座談會は十六日午前九時半より公會堂中集會所に於て山縣内務局長司會の下に進められ防空機構の强化と陸海軍との連繫、燈火管制の實際問題、防毒器具器材の製造並に保存、內務省防空研究所の外地側との連繫防護室と地下建築、國家總動員法と防空法との關係、防空と機密保持國民防空の範圍、都市の防空と係地防空と國民建築等の問題に就て熱心なる討議を續け防空法の改正、都市計畫と防空內外地との連絡上に多大の參考を殘して午後十二時半終了した、午後出席者一同は打揃つて台北市內の防空施設其他を視察夕方は大稻埕の一部に於て行はれる燈火管制を見學し午後七時より江山樓に於ける台北州市主催の歡迎晩餐會に臨む筈、尚一行は十六日夜より二班に分れ島內視察の旅に上る

家主を摘發

【基隆電話】基隆市義重町三ノ三一百貨商陳猪（三）は自己所有の家屋を水道電燈家主負擔で賃貸契約を爲し最近に至り右契約を取締當局の許可なく勝手に変更、店子負擔としたので基隆署經濟係に摘發された、同係では地代家賃統制令違反として檢察局に送致したが現在この種違反の風評は相當多數ある見込みで目下調査中のものもあり住宅拂底の機に乘ずる惡家主に對しては統制令に依つて嚴重に取締り容赦なく處分する方針である

下村宏氏の島內視察日程決る

既報の如く貴族院議員下村宏氏は廿九日入港の瑞穗丸で來台するが本島視察の日程は大略左の如くである

△十九日、後二時基隆入港、後四時五分臺北着直に臺灣神社參拜、鐵道ホテル△二十日、臺北で後六時花蓮港着直に花蓮港廳長、バスに二十分臺北發宜蘭經由花蓮港で後六時花蓮港着直に宜蘭主催講演△二十一日前九時講演後生徒講演△二十二日、後三時三十五分花蓮港發台東行自動車同八時三十五分臺東着△二十三日、前九時臺東發自動車にてガランビを經て四重溪着△二十四日、前九時四重溪發屏東着（春田館泊）△二十五日、高雄到着、後零時半中高雄驛前中州より列車で後零時半中高雄着午後市主催講演、寄宿市台南泊△二十六日、臺南發前十一時五十五分彰化着、大肚ルプ工場、桔梗新高宿舍を視察後四時半臺中到着夜講演、千代の家泊△二十七日、臺中發後三時五十五分臺北着、後三時五十五分臺北着鐵道ホテル泊△二十八日、朝臺北飛行場發空路廣東へ

一番ヶ瀬知事竹南の炭田視察

【新竹電話】十日より竹東、大溪兩郡下管地巡視中の一番ヶ瀬知事は十六日夕刻歸廳十七日は苗村土木課長を隨へ竹南郡南庄炭田を視察すると

國民擧つて經濟戰へ
三會場に業者四千
南署の經濟戰强調運動

經濟戰强調運動に則應する南署の業態別組合講演會は十六日午後一時より管內三會場に於て一齊に火蓋は切られ市公會堂では中辻喜次郎氏主催の下に島澤勸業、宮崎保安兩州課長、東署長、中辻喜次郎、吉岡精一、山下惟晋の各氏、第一蓬萊館では桑田剛助氏主催の下に濱崎州警務課長、酒井產業主事、神代警務主任、桑田剛助、松本雄吉、重田榮治の諸氏、文方華クラブでは張瑞氏主催の下に赤崎州經濟保安係長、山崎經濟保安主任、高原國、張瑞、林永田、蔡勇の諸氏に依つて何れも大獅子吼が行はれ管內四千の業者に統制法令の趣旨徹底と非常時局に處する業者の覺悟を强調する所があつたが同署では時局下の經濟戰に對する業者の關心を喚ぶと共に飽く迄業者に時局認識の徹底を圖るため總選擧に於ける市役所の棄權防止策に習つて同講演會開催の業者に「國民擧つて經濟戰へ」と記した小ビラ四千四百枚を作製配布し夫夫各門戶に貼布させて實蹟の調査を行ふことになつた

元廣東神社跡に石碑を建立
沙面租界に新名所

【廣東本社支局發】沙面租界元日本博愛會醫院內の廣東神社は既報の如く去る十一月渡民公園に奉遷したので跡地は元のままとなつてゐるので日本居留民會に於てこれが保存方法を研究中のところ、廣東博愛會に於て遷跡地へ石碑を建立寄進することになつた"廣東神社之跡"六文字は博愛會本部長下條久馬一博士が執筆した

廣東の臺灣館に味覺の殿堂
ビル街人にオアシス

【廣東本社支局發】長堤ビル街台灣館の七階屋上に食堂が出現して二百餘名のビル人を喜ばせてゐる現在台灣館には總督府台銀台拓を初めとして台灣又は內地より派遣の會社商店の支店、出張所は十數につに上つて居り、毎日平均數千の出入があつて食堂の出現はこれらの人士から非常に重寶がられ加へて見晴しのいい屋上にランチタイムの時などは是等ビル人達に取つては最適の休憩場所として繁昌してゐる

『情風莊』と決定
文山郡の結核療養所

台北州で文山郡に設置する事となつた結核療養所はその名稱を情風莊とする事に大體決定した

國防獻金

台北州海山郡鶯歌庄永松生司氏は仁長先霜親の忌明に當り香奠返しとして金口□圓を國防獻金した

金子あや子夫人

台北州會議員、弁護士金子光太郎氏の夫人あや子夫人は豫て病氣にて赤十字病院に入院加療中のところ十五日夜遂に逝去した、享年四十七、葬儀は令息等の歸台を待ち十九日午後五時西本願寺に於て執行の筈、同夫人

歲末の島都を守つて
昨夜から冬防警戒
壯丁團も動員して嚴重

台北南北西署では恒例による歲末冬防警戒を十五日夜より實施、署員はもとより壯丁團も動員して嚴重なる警戒陣を布き私服隊は市內の巡行に當つてゐるが大晦日の夜半迄續行される訳で防犯週間を控へての事でもあり而もその第一夜たる十五日夜はボーナス警察に混雜繁盛と夜警されて一同の緊張は物凄いばかりであつた、殊に南署は既報の通り窃盜事件頻發に冬防警戒を鏡上げて警戒を行つてゐたただけに水も洩らさぬ嚴重さで幸ひ南署共に警戒大いに功を奏して第一夜は何等の事故もなく終つた下種々宣傳に活躍されてゐるが警察の外に榮町大通りには警察の詰と同じ様な「自警」と大書した大提燈をすらりと列べて大いに宣傳に努める事にもなつてゐる、尚ほ防犯協會本部より配布される諸宣傳資料の外に北署管内としても特別の宣傳ビラを數枚印刷して北署管内の住民の務め防犯一助として

一、泥人をつくらぬやう努めあなた達にかからぬやう注意して若しかかつたらすぐ警察へ

の趣旨を徹底させ「歲末冬防の相談所」についても五項の注意事項を十分知悉させる事になつてゐる、また同署管內で最も盜難事件の多いのは市內全般の傾向と同じく年寄り內地人住居地域たる大正町方面であつて昭和十二年一月一日から十四年十一月二十日迄の大正町だけの盜難届出九十一件の內外十二件計百三件に上つてゐるが、本年の分についても注意で、特に同方面住民の注意を喚起すると共に防犯宣傳ビラを配布し、戸締り等に努める筈である

自警意識の涵養
北署防犯週間の目標

台北北署では二十日から實施される防犯週間には既報の通り五年前大通り商店の商品窃盜等の犯人警察を行ふ事になつてゐるので目

米增產の打合會

公會堂で午後も續行

台北市では米の增產計畫に則應したとへ及ばずながらも反別收量の增收を圖りたいとあつて十六日午前十時より公會堂二階大食堂に於て米穀增產打合會を開催、田中助役、小副川勸業課長以下係員をはじめ關係委員等約五十名參集施肥其他の實際的方法について熱心に打合せを行つた

家族手當を支給
下級官業勞働者の生活を潤す

【東京十六日發同盟】政府は目下物價騰貴に苦しむ下級官業勞働者の生活難を緩和するため家族手當を支給することとし

二十日の特別放送

臺灣情報部主催第二十六回特別放送は二十日午後九時四十五分より二十分間左の如く行はれる

防犯週間に當りて　警務局長　二見直三氏

冬期登山

鐵道部主催本年度最後の冬期登山が二十二日より二十五日まで角板山、ラヲ山ウライ方面へ行はれるが行程七十五キロの興味深いコースである

二十六百年奉祝會長に近衛文麿公を
徳川公は顧問に

【東京十五日發同盟】紀元二千六百年奉祝會總裁　秩父宮殿下には十五日同會長公爵德川家達氏病氣辭任の申出でを御聽許あらせられ後任として公爵近衛文麿氏を同會長に、前會長德川公を同會顧問に夫々御委託あらせられた

砂金層の調査團　タツキリ砂金鑛大調査團の一行は十二日瀨戶から香取丸に乘船渡臺の途に就いた、右より前田、佐與、飯島、佐野、小島、津島の諸氏

今夜の放送

△六・○○ラヂオスケッチ「滿洲の冬」小泉丹氏市他△六・二五講演（臺北）「經濟戰と國民生活」山岸金三郎△六・四五演藝ニュース△七・〇〇童話劇「僕等のクリスマス」わかの木子供倶樂部△七・三〇國民歌謠獨唱「部子の歌」齊唱「凱歌」△七・四〇講演「東京交通の現狀と將來」中川正左△八・〇〇浪曲△八・四〇國際ニュース△九・〇〇演藝「吉田の富士」「浪花節」伊勢、井上の海外渡航」東家築造、三浦光子「傷人の勇士」△九・四〇名曲鑑賞（レコード）室內樂、ヴァイオリンとヴィオラの爲の二重奏明曲變ロ長調K四二四モッアルト作曲、ヴァイオリン、シモン・ゴールドベルク、ヴィオラ　パウル・ヒンデミット

定期航空

△內臺定期航空（十七日）あさ雁は十六日午前七時臺北發、乘客は山本與作（總督府人事課長）右田吉人（醫師）戶島常吉（印刷業）永田悅則（會社員）淵上謙吉（官吏）梅田徳太郎（會社員）外一名

あすの天氣

臺北　今晚　東の和風曇後雨
地方　明日　東の疾風曇一時雨
北部地方　北東の疾風曇後雨
東部地方　北の和風曇一時雨
西部地方　北の和風雨
南部地方　北の和風晴
澎湖地方　北東の疾風曇後雨

概況（十六日）七八〇粍の高氣壓はバイカル湖方面にあり南東に移動し七六七粍の低氣壓は滿洲にあり東に進む從つて內地の天氣は關東地方が雨他は晴又は曇北海道は晴樺太方面は曇朝鮮は晴沖繩方面は曇又は雨本島は一般に晴近海は北東の疾風晴又は曇波は稍であります

今晚の映畫

◆國際館　前十二時上映　1 女の教室 前篇　午後七時○三分　2 同 後篇　八時二六分
◆タイゲキ　前十二時上映　1 安珍清姫　午後七時○○分　2 日ニュース　七時三元分　3 婦人從軍歌　七時三〇分　4 夕焼富士　八時三七分
◆新世界館　前十一時上映　1 紙芝居と兵隊　午後七時〇〇分　2 ゲーテ・ニュース　七時四〇分　3 保ちゃんアトラクション　七時四〇分　4 本朝怪猫傳　八時三〇分
◆第二世界館　前十一時上映　1 不破數右衛門　七時〇〇分　2 動王歌侍　七時三六分　3 母を讃へる歌　九時四四分
◆大世界館　前十一時上映　1 旦日ニュース　午後七時〇〇分　2 バテー・ニュース　七時三〇分　3 武器密輸船　八時〇六分　4 ボビーの凱歌　八時三七分
◆芳乃館　前十一時上映　1 短篇・ニュース　午後七時〇〇分　2 最後の一人　七時二〇分　3 愛日ニュース　八時三〇分　4 鬼あざみ　九時〇六分

お正月が近づきます
松元の蒲鉾を御歲暮に
上東商店　臺北市西門町

會葬御禮
中村カヨ
親戚總代

產前產後に！
喜谷一杯！
冷え知らず
病氣知らず！
婦人良藥
喜谷實母散

父雪竹光助儀病氣療養中ノ處昨十五日午後十一時死去致候間此段生前辱知諸彥へ謹告仕候
追而葬儀ハ明十七日午後四時三橋町葬儀堂ニ於テ相營可申候
昭和十四年十二月十六日　臺北市兒玉町二丁目十八番地
男　雪竹末吉
親戚總代　角野勇男
　西井一二
　藤村松二
　林田虎太
友人總代　富木常次諦
　水木源七
　大野清次郎
　佐田馬吉
　福澤正秋
　今合治雄
　川崎辰造
　宮口巖
　谷

御會葬御禮
倉內英孝
親戚一同

附錄が三つ
少女倶樂部　新年號のお知らせ
第一附錄　新案手藝と實用編物
第二附錄　少女の慰問文書帖
第三附錄　皇軍萬歲双六
（裏）滿洲・支那・ヨーロッパ要圖
少女小說　珠を爭ふ…菊池寬
立志小說　母の寶玉…池田宣政
滿洲小說　ほがらか姉弟…久米元一
小說　駒鳥さん…鈴木紀子
詩　ナ、子の鈴…牧水江
新しく始まるつづきもの
定價六十錢!!全國の書店にあります

お子樣のために!
山葉オルガン
正價四十八圓より
カタログを御申込下さい
日本樂器會社臺灣出張所
臺北市榮町

廣告は宣傳の近道なり

ヨットン鉛筆

出征兵士を送る歌
陸軍省撰定
キングレコード

大病院が採用の病人食餌
ニュー

興亞日本が誇る純國產フイルム
富士フイルム
ネオクローム　ネオパンクロ

好評の輕音樂特選集
ビクター
輕音樂は
古典輕音樂集
ヘブリン丸
かぜ引いた時…ねつの出た時…さつそくお役に立ちます

白蘭の歌
好評!
東寶映畫主題歌
いとしあの星
詩・久米正雄　曲・竹岡信幸　歌手・伊藤久男　二葉あき子
詩・サトウ・ハチロー　曲・服部良一　歌手・渡邊はま子
レコードはコロムビア時代

婦人と家庭

旅での化粧

旅行中のお化粧については誰しも不自由をしがちで、夫々に苦心がありますが次に最も便利で簡易な方法をお知らせいたしませう

まづアルコールの手拭きの程を化粧紙としてこの中にアルモンド性の化粧水を入れ、脱脂綿を薄く切つてつめしみこませて置くと、これで五日や一週間分のお顔のお掃除には十分です。車中の汚れがちなお顔や鼻のまはりの煤煙やごみを軽くぬぐう程度にふけばよいのです。この外コンパクト、口紅、眉墨など一通りの品を揃へます。眉墨は髪の毛の色と同じ色のものがよく、この頃の方は赤い髪が多いから褐色のAがよく、黒い毛の人はブルーブラックAをお用ひになるやうにすると美しく見えます

旅行のときは小さなファスナー付の化粧袋に晝の白粉、夜の白粉を分けて入れ、ポケット用の櫛やピンも紙にはさんで入れておきます

ヴアニテイケースを持つてゐれば、わざ／＼洗面所に行つて長時間お化粧にかからなくとも粉白粉をつけただけで簡單にすませます。また立つまへに顔をそつと拭いておいて、道具をもつて洗面所に立てば衆人の中で顔を晒すといふ恥かしい目をしなくてもすむわけです

旅行をしてゐて感心するのは支那、特に大陸の人たちです。彼等は常に水に不足してゐるので、水を使はずに清潔にする工夫を知つてゐます。北京では日本人がふえたと云はれてゐますが、一杯の水を有效に使ふのは土地の人々です顔一つ洗ふにも日本人のやうにザアザアと洗ひません。一人が洗つて、次の洗面器で濯ぐと、その次の人は同じ水でこれを繰かへします。このやうな方法を知つてゐれば、不自由な旅行の化粧も十分工夫し簡便に行へると思ひます。

豫算生活を―なかった家庭は年末に赤字

反省して家計をひきしめよ

年の暮になつて、家計に狂ひが生じ、どうしてもお金が足りぬといつた家庭がありませう、それほどでなくとも、少しの貯金も残らなければ、臨時の支出には借金をしなくてはならぬといつた向もあると思ひます、さういふ家庭の多くはきつとこの一年中豫算生活をしなかつたか、又それがいい加減であつたかに依ると思ひます、年の初めから、一ケ月一ケ月豫算によつて生活してゐたら年末になつて狼狽したり、泣つ面をしなくてもすんだ筈です

△

豫算生活は、若干を少くして貯金が出來、要求を満足しながら家計の引締つて行く生活であります

豫算なしの生活は、日々の生活の點檢に大へんな心配をしてゐながら、何に要るのかわけが分らずに金が出てしまつて、少しも貯金の出來ない生活であります、天引貯金をしてゐるからといふ人がありますが、さういふ人々の天引貯金は大抵後で引出されて費消されてしまつてます、これは豫算生活をしないで、ただ貯金を月給や收入の一割として、あとはその場その場の生活をし、必要があると、貯金を下して使つてしまふのです、その結果、年末になつて、何も残らず、残つてゐるのは商人への支拂ひとか、他人からの借金などです

△

豫算生活は、毎月末に自分を反省し自ら戒める生活であります、合理的統制的の高級な經済生活であります、豫算なき生活は反省なき生活です、無方針、無計畫、無思慮、無節制の生活であります、豫算のないといふことは家庭の恥です

△

十二月になつて、豫算生活を上手にやつた人々は、明かに落着いて、又來る年の生活の設計を樂しむのですが、豫算なく生活し年の暮を不安に過す人々は全く氣の毒であります、又豫算生活をしたがどうもうまくゆかなかつたといふ家庭は、一年の家計を檢討しそこに多くの無駄や家庭經済の不得手を發見してこれを改善することに努めるべきです

とにかく、年の暮になつて豫算生活をしないため困つた人々は大いに反省し、確固とした豫算をたてて餘裕のある明るい家庭をつくるやうにされたいと思ひます

職業婦人の體力

ここにも結核の侵入

今問題となつてゐる出生率増加を計る件に絡んで、職業戰線へ進出してゐる職業婦人の體力問題が話題に上る、それといふのも、職業婦人はその母性たるべき體力を損ねはしまいかといふ點で考慮されるからである

×　×　×

さて、職業婦人とは如何なる種類のものを指すか、これについての分類についてはいろいろ議論もあるが、精神勞働の方面では女教員がまづ筆頭に挙げられる、次に心身勞働の部では、電話交換手、百貨店員、食堂、看護婦、技術的事務員、派出婦、美容師、婦人記者、婦人訪問係その他一般婦人事務員等があり、身體勞働の方面で特に代表的なものは、製絲女工、紡績、電器工場に於ける女工、紡織女工、煙草女工などが挙げられる

×　×　×

扨で、今日、健康問題といへば其の主たる條件は何といつても結核である、その他不良精質、貧血、栄養不良等の諸原因が結核へ誘導する病率は實に相當なものである

職業婦人の結核病についての職業別統計といふものは、まだ出來てゐないが、勤務の中途退職者の大部分が肺結核である事、その後に死亡する若人の大部分も亦結核病者であることは、一般に認められてゐる點である

×　×　×

かつて、竹内茂代博士が女醫の立場から職業婦人について調査されたところに依ると、十九歳から三十歳までの婦人で、その職業について三年から十三年生活した人たちについてしらべたところ、弱い者は就職二三年で恐ら落伍してしまふ有様であるから、少くともその調査資料として登つた人達はまづ相當體力強健な者とみて差支ないと考へるといつて居られる、また一面、それらの人達の教育程度を見れば、高等女學校卒業五五パーセント、高等小學卒業三五パーセント後の一〇パーセントは義務教育を終へたものであるといふ

×　×　×

また、ここにかういふ問題もある、それは日本婦人の身體發育の狀況を見れば、身長は平均十七歳（但し、女學生は十八歳）體重及び胸圍は四十一歳―四十五歳が最高を示すが、實際はこれまで成長するものではなく、この年齢になると、肥滿する者が多く、かつ胸圍、體重の甚だしく劣つてゐるものは、三十歳未滿で死亡し、體力の耐へ得る者だけがこの年齢まで生きられるといふ結果を表著してゐるとも見られる

×　×　×

なほ、職業婦人中二三の例をとつて、その平均體格をしらべて見ると、女教員身長一五一糎、體重四六瓩五、胸圍七七糎五、肺活量二五四七を示し、身長平均に於ては凡ゆる職業婦人中の第一位を占めてゐる、但し體重に於ては看護婦の平均五一瓩が首位にあり、胸圍に於ては勞婦の平均八二糎一が最高となつてゐる

風邪ひきの時は入浴は禁物

風邪をひいた時は先づ發汗療法が試みられます。厚着して、梅干を焼いたものに熱い茶をかけて食べるとか、卵酒やその他民間療法がいろ／＼あり、アスピリンを服んで汗をとるのもその一つで、之等は風邪にそれ／＼效果がありますす。ところで、人によつて、風邪氣味だからといつて入浴して發汗させる人がありますが、これはあとの湯冷めがひどく却つて風邪を重くしてしまひますから、入浴は風邪の時には見合せることが一番よいことです。少し位の風邪といつて入浴して治るといふことも稀にはあるでせうが、まあ大抵の場合風邪を長びかせる因となります。

連載マンガ　快速トシちゃん（56）

益子善六

氣候の變り目は鼻病は惡化する

鼻病

冬が近づきました。愈々鼻病が跳梁する季節です。風邪をひくとすぐ鼻病になりますから充分に氣をつけて下さい。放つておくと鼻病は腦まで侵す恐しい病氣です。

氣候の變り目に一番惡化し、記憶力や判斷力まで減退させる

鼻がどの位大切であるかは既に皆様はよく御存知です。鼻病の爲記憶力が悪くなつたとか、又は根氣が續かぬとか云ふ様な方は十中八九まで鼻に病氣のある方です。戰時體制下にある國家は今國民の一人殘らずに強壯なる健康を要求してゐます。我々も御國の爲に些細な病氣でも根治しておかねばなりません。そのうちでも鼻は腦を支配するので兎角困病に陥り易いのです。手輕に出來るピノサン療法で一日も早く治して下さい。

頭腦のために子供時代から鼻病に注意せよ

少年時代や青年時代の腦は非常に敏感で、頭の良否も僅かの注意で大變な相違が起ります。鼻病は多くの場合、腦神經を刺戟させ、いろ／＼の故障を頭に起させます。將來ある少年、青年が、なにと鼻病位など、馬鹿にして無關心でゐる事は大禁物です。是非共腦に及ぼす惡影響を防ぎ、明朗なる頭腦となつて充分な勉強をして頂きたいと思ひます。

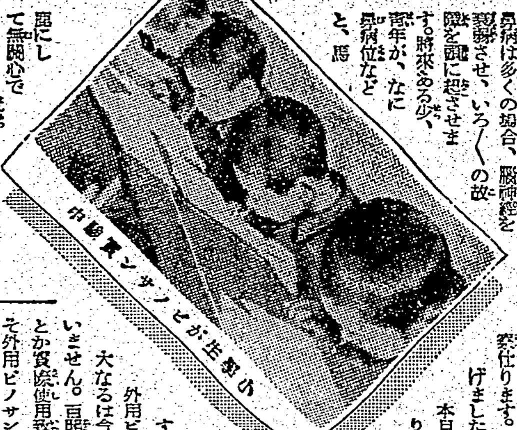
小學生がピノサン實驗中

鼻病の手當は家庭療法で

鼻病は若いうちは何の手當もせず慢性になつてから驚いて治療をアセルと云ふ風で大體鼻病は治療が長びきがちのもので、費用や時間の都合で治療に暇のない方には是非とも家庭療法で非常な信用あるピノサン療法をお奨め致します。

手輕にやれねば家庭療法の價値なし

ビノサンは獨特の吸入器で、勉強でも事務でも休まずに無痛無感に手間いらずに實行が出來一日一回で充分效果が現はれる理想的家庭療法です。

藥は信用第一實驗主義

効 日本位のピノサンは大人でも子供でも副作用なく、苦痛もなく手輕にやれて効目確實といふ理想的なもので、それは長年の事實が證明して居ります。澤山の實驗者が激賞され、それからそれへとピノサンの効目を吹聴して下さる信用第一の評判藥です。尚本家ではいつも實驗第一主義で、御來店下さる方には試藥無代進呈の上御得心のゆくやうに御説明申上げてゐます。どうぞ御遠慮なく御來店の上御實驗下さいまし。

再生の喜びを同病者へも

朝鮮咸南興南邑　上天里　辻 強

拝啓貴店益々御隆盛の事と遙察仕ります。先月御注文申上げましたピノサン十日分本日受取使用致し居ります。お蔭様にて永年苦しみました鼻病も全快致し今では再生の喜びにて毎日働き居ります。

外用ピノサンの効力の大なるは今更申すまでも御座いません。百聞は一見に如かずとか實際使用致しました我々こそ外用ピノサンの効能がわかります。一時でも早く不幸な人に知らせ同病者を喜ばせたいものです。御禮狀にかへまして最後に貴店の御繁榮を祈ります。

婦人子供でもピノサンの用法はこの様に簡單です

無代進呈

先づ説明書を御覧下さい

鼻病で困つて居られる方は最も適當な療法を選んで下さい。ピノサンが如何に効果あるかは治療法と比較して下さい。詳しい説明書を差上げますからこの新聞名を記入の上御申込次第無代で差上げます

これだけは是非御實行下さい

外用ピノサン藥價　十日分一圓、三十日分五圓、六十日分九圓（各新案特許吸入器無代添付）

賣藥本家　合資會社　小判屋　東京市淺草區駒形うまや橋際　電話淺草三三五二番　振替東京二〇二二番

大阪出張所　大阪市東區南久寶寺町二丁目　小判屋出張所　振替大阪一八〇一九番

治淋特效

從來のそれとは違ふ！

淋疾治療の革命、遂にノーベル賞獲得

NH_2SO_2 は治淋特效劑チーユーサイドの有效成分二個中の一個であるが、その發見者ドマック博士は今年度のノーベル醫學賞受賞者として推薦決定されたさうである。

この事實は、チーユーサイドが吾人に依つて率先、世に紹介されて以來、各國を通じて無慮數萬の全治者を出し、從來の姑息的療法を驅逐して始めて特效的な化學療法を確立したかの偉大なる功績を立證するものである。

世の患者諸賢の御參考に供する爲に、この機會を捉へて吾人はチーユーサイドの特異點を重ねて天下に宣明して見たい。

チーユーサイド の效力が卓越なのは其の純度の高いのも其の理由の一つではあるが、更に重大な理由はMH^2SO2 をXとすれば外にもう一つの成分Yを含有してゐることで。此の點は他の類似劑と全然異る所である。

即ちXであるNH^2SO2 は體内に於て白血球を增殖して喰菌作用を促進し、他の一個の成分YとXとの協同作用に基く一種特異の分解物は大いに溶菌・殺菌の二大作用を發揮するが故に、如何に猛烈な急性又は慢性の淋疾でも早い時は二三日で、晩くても一週間内外でキレイに治す許りでなく、丹毒・産褥熱・中耳炎・下疳・扁桃腺炎・蓄膿症その他の化膿性疾患にも一様に卓效を奏する。

效果本位

（内地・臺灣・滿洲・支那・朝鮮各地著名藥房販賣）

發賣元　株式會社　柳韓洋行　京城府西大門町二丁目　大連・米國羅府・臺北・天津

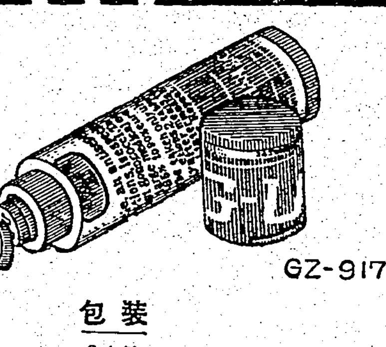

GZ-917

包裝　24錠

新治淋内服特效劑

チーユーサイド G-U-CIDE

HIC2

この淨化藥理性能

口腔疾患の防止に

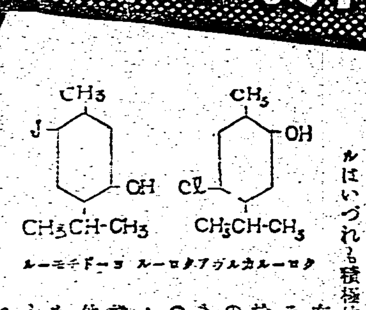

最近の進歩せる殺菌劑は單に殺菌のみを目的とするものでなく進んで病源をつきその治療的效果を發揮します。藥用クラブ齒磨に應用せる殺菌劑クロールカルヴアクロール、ヨードチモールはいづれも積極的藥效性能を有するもので　その殺菌力に於ても到底他の追從を許しません。（下表に御注意）

ムシ歯、口臭歯槽膿漏その他の口中疾患を防止するのもこの威力あればこそです

クロールカルヴアクロール / ヨードチモール　併用劑の殺菌力

[illegible]		五百倍稀釋液	一千倍稀釋液	五千倍稀釋液	一萬倍稀釋液
	チフス菌	完全死滅	完全死滅	完全死滅	完全死滅
	連鎖状球菌	完全死滅	完全死滅	完全死滅	完全死滅
	葡萄状球菌	完全死滅	完全死滅	完全死滅	完全死滅
	大腸菌	完全死滅	完全死滅	完全死滅	完全死滅
	肺炎双球菌	完全死滅	完全死滅	完全死滅	完全死滅
	假性ヂフテリー菌	完全死滅	完全死滅	完全死滅	完全死滅
	結核菌	完全死滅	完全死滅	完全死滅	完全死滅

八大特許應用の

科學的藥用齒磨

藥用 クラブ齒磨

ムシ齒、齒槽膿漏其他あらゆる口腔疾患の直接原因は有害な細菌の作用です。その防止には八大專賣特許による科學的淨化作用をもつ藥用クラブ齒磨を御使ひになるのが何よりです

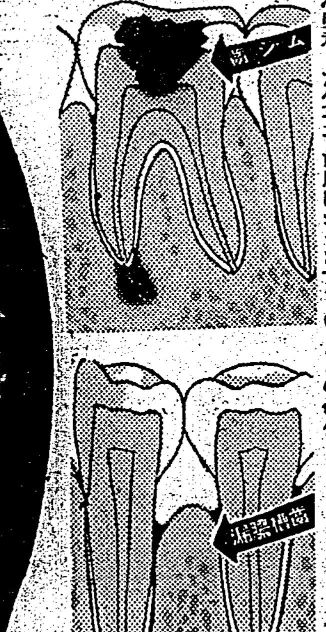

發達を低下させ體力を減失する國民病を絶滅せよ！この恐るべきムシ齒の直接豫防には清掃・藥效力の強い藥用クラブ齒磨で口中の有害菌を一掃することです。齒磨なら配合の有效殺菌劑を明示したクラブ齒磨におきめ下さい

齒ぐきが退縮して齒との間にすきまを生じ、惡臭と共に血や膿が流れ出て次々に齒がぐら／＼して抜ける恐しい病氣。この豫防には藥用クラブ齒磨で齒ぐきも共に齒ブラシでマッサージなさるのが何よりです。

煉・十三錢以上各種　半煉・十八セン・廿五セン

馬に乘る猿 (33)

石川達三作　伊東顯畫

待つべき旅（十二）

その夜の汽車で久山は井野重芳と二人で東京に歸つた。旅の思ひ出は忙しくて、はづかしかつた。十二月の良い夜であつた。駿河灣のほとりの村々を過ぎる汽車の窓からは、星空に光るほど白く富士の峰が見えた。井野さんは例によつて、乘るとすぐに座席に横になり、鼾をかいてゐた。久山はいつまでも眠れなかつた。眼を閉ぢると、三駿の姿がまぶたに浮かんだ。若い後家であつた。一面の、短いスリル。到底心をかたむけて愛するやうな對手ではないと思ひながらも、自分のやり方が放埒で卑怯であつたことが思はれ、愉快でなかつた。しかし心の一方では、危いところを巧に逃げてしまつたといふ風な、快適な氣持もなくはなかつた。

翌る朝、品川ちかくなつてむくむくと起き上つた井野重芳は、大欠伸をしてから急に笑つて言つた。

『あの寒晉の晩の三駿といふ女ね、あれはね、三光温泉の藤田常務がしきりとやつて居た女ですよ』

『ふむ？やつて居つたと言ふと…』

『一晩もたして居たんぢやないかな？そこまでは知らんが、恥にかくただの仲ではなかつたらしいね。ちかごろ、いろいろ揉めとるとかいふ事を聞いたがなあ。あの女はね、飲ますと泣くですよ。泣き上戸でね。はは……。あの晩も泣いたでせう』

『泣いてみたやうだつたね』と久山は無關心を裝うた。井野さんの話が全部本當ではないにしても、有り得ることであつた。いよいよ久山は、彼女から逃れたことの巧さをみづから祝福する氣になつた。考へて見ればこの前のタイピスト嫉野さかゑにしても三駿にしても、久山としては始めから深入りする氣はなかつたのだ。ただ獨身時代の殺風景な日常に多少の變化を與へる裝飾として、近づいては離れて行くといふ、それだけの氣持であつた。まだ女たちと深い關係を結べるやうな生活準備ではないと思つてゐた。致くもあり、厭でもあつた。しかし心の一隅では結婚を目標として行く竹下課平のやり方を羨ましいと思はないでもなかつた。

井野さんの話によると竹下社長はもう數日のあひだ愛知電同業際を股にかけて、例の電力大合同に到着する話會社の重役たちの意向を打診して歩くつもりらしかつた。

『現代公論の方は留守中にどんどん印刷に廻してくれといふ話だつた』と井野が社長の傳言をつたへた。

歸つて見ると現代公論社はストーヴに一杯石炭をなげこみ、兒玉秀松以下が股をひろげてそのまはりに坐りこみ、悠々として駄弁を弄してゐた。仕事は一向に運んでゐなかつた。

あくる日の午後、久山直三宛てに未知の人からの葉書が來た。近山重次郎といふ名であつたが、久山にはぴんと來るものがあつた。

果して中身は三駿からの手紙であつた。拙ないペンの字が右往左往してゐた。

『その後おかわりもございませんか。おかげさまで私も元氣です。このごろは寒晉が不じゆんでお天氣が馬の目のようにかわりますから、お大事になさいませ。こんどのお正月にはきつと東京へまいりますから、そのときにはお目にかかりとうぞんぢます。あなたさまを男と見こんでお力になつていただきます。こんなつとめをしてゐるとつらくてつらくて死にそうです……』

久山はこの手紙を三度もくり返して讀んだ。面白くてたまらなかつた。しかしもう三駿に會ふ氣はなかつた。男と見込まれたことが少からずおそろしくて、東京へ出て來られたりしては困ると思つてゐた。

昭和十五年の劇團

中山楠雄

昭和十四年から十五年になつても直にすさまじい變り方はしないだらうし、變化らしいものも認められまい。しかし徐ろに變つて行く新しいものと、起つてくるものと、色んな形を取つて……

團の解決は昭和十五年の演劇に話題を投げかける問題になりさうだ。東寶劇團は、錦助、もしほの二人きりになつてしまつた。東寶ではこの連中が逃げ出してくれば便利なのだらうが、錦助も、もしほも歸るとはいはない、かへつて松竹へ歸つても工合よい立場が待つてゐるとは思へないからである。そこで二人は、東寶から何等かの指圖を待つべく待ちかまへてゐる訳だ。となると、東寶の面子の問題としてもほつて置けない、東寶劇團を何うしやうかしよつちう論議されてゐるのである。

始めは瀧澤修雄氏が引き受けさうだつたが瀧澤氏としても、會長の椅子についてゐる方がよいし、好んで、この厄介な劇團の世話を燒いて苦勞するところもないと思つたのだらう、或は、瀧澤氏の紳士的温情主義のこの劇團に於ける失敗に動き、瀧澤氏自身匙を投げたとも受取れる。

東寶劇團の新しい獨裁者を求めることになつたら、三人の引き受け手があつたさうであるが、責任者獨裁者としての地位は桑野君に持つて行かれた。

桑は、あの大きな日本劇場をものにした男である。心臟の強さと、腕つぱりの強さでは實際がある。しかも、昔、澤村田之助を書いた程の芝居好きだから、全然歌舞伎に縁のない人でもない。桑の今日の心的傾向は知る由もないが、歌舞伎團にズブの素人でないといふことが取得である。但し、桑の歌舞伎への興味は、官能的、感覺的なものを歌舞伎の世界に求めたためである樣に受け取れないこともないが、それならそれで、赤面白い企畫が生れさうだし、桑が、東寶劇團を何ういふ形態と傾向のものにまとめ上げるかは、昭和十五年の興味の中心だらう。まして東寶劇團を立派に育て上げたとしたら、桑の男前は今一倍あがる訳である

帝劇問題をめぐつて東寶、松竹の間には俳優引き拔きの休戰喇叭が鳴つたやうに思はれる節つもの理由があるが、東寶劇團が錦助ともしほ二人で立ち行くものでもなく、歌舞伎の女優を待つて來る徑もへられない以上、當然松竹から役者を引き拔いて強化するより仕方ないと思はれるが、何處へ落ち下りるかも興味である

休戰條約の廢棄となれば、更に興味が深くなる

×

二月二十日に、帝劇は東寶のものになる豫定で、その經營に就いて、東寶では色々考へてゐるらしく、目下、昭和十五年度のスケヂュール編成中だが、桑が、側近の新聞記者に漏らしたところによると、芝居中心であげる胆ださうだ、有樂座を專らロッパ、エノケンの小屋にして、東寶劇團其他を帝劇に移すのださうだが、東寶劇團だけでは仕方がない、そこで、小林一三の長年の理想だつた、國民劇團の計畫がある

しかし、ロッパの側の話では、ロッパの帝劇出演も必要ださうだから、桑の言葉を鵜呑みにする訳にもゆくまいと思はれるから、あけて見ないとはつきりしたことは分らない

そこで國民劇團だが、これは、寶塚少女歌劇の老柄を收容する、演出は、其の頃のプロデューサー白井鐵造ときまつた

女優陣は寶塚の女優でいいとして男優には誰を持つてくるだらう、東寶側では少女歌劇以上の姿を目あてに、所謂大人に見せるオペラを計畫するのだ、とある、そして宿題のターキーを是非とも手に入れようとあせつてゐる理由も、此處まで底を割つて來ると自ら分らう

ターキーは、大阪松竹の白井松次郎から、白井個人との契約によつて松竹へ復歸する話を持ち出されて手附金三万円を支拂うといはれてゐるさうだが、松竹へ歸つたとして、ターキーを生かし得る演出者がないこと、つまり將來性のないことが困るのである。白井さんの所で適當な演出家の準備があり、仕事の上の安定を約束すればターキーはここにとどまつてもよい腹でゐる、東寶、松竹がターキーをめぐつての爭奪戰は、焦らして目下鬩けられてゐる訳で、ターキーの落ちつく先も、昭和十五年の好話題になりさうだ

目下確かな情報によればターキーは、東寶入りを希望と言ふよりも白井鐵造に賴つて更生の道を辿らうと願つてゐるやうだから、小林の國民劇場入りが事實化するものと見られてゐるのである

そこで、昭和十五年の帝劇は、此の國民劇場と東寶劇團と松竹からより大物による劇團で、定期公演を行ふものと見られてゐるが、役者を融通して貰つて、恰も猿之助や八重子一座の場合のやうに、菊五郎だけは、個人的に小林が嫌いだから、參加することはあるまい、帝劇は相當破損してゐるので二月二十日から自分のものになつても修繕に相當の時日を要するものと見られてゐるので、東寶による第一回興行は四月になりさうだが此の柿落しには、左團次一座が出演するものと思はれる、但し高島屋は丁度、恒例の休み月になつて

帝劇を失つた松竹が、東劇を其の代りにしたい腹は分つてゐるが、左團次にツムジを曲げられては困るので、滅多なことは申し出さなかつた

噂判は、この小屋のレビュー小屋或ひは洋畫封切館説が高いのである、そこで左團次の方で梃を入れたか何うか知れないが、松竹と左團次との間に妥協がなつたやうで、いよいよ東劇の帝劇代行が約束されたかのやうである

左團次は自分の城だから、年一回此の小屋に出る、あとは松竹の勝手となつたものやらで、芝居小屋としては、演舞場が活躍に動き出すものと見られてゐる

左團次も、羽左衛門も、六代目も、五郎も、前進座も、新國劇も、家族劇も、凡て一座はこの小屋へ出るものらしく、歌舞伎と演舞場と明治座二座を芝居の小屋にあてて東寶に離脱する豫定を立てたらしい、但し前項で一寸述べたやうにターキーが白井の手に移るとすると、演舞場の三月はターキーの初出演と決定してゐるから、芝居のみでなく、レビュー小屋にも豫定されてゐると見ない訳にはいかない

現在の豫定では、一月は恒例の五郎、二月は羽左衛門、三月はターキーときまつてゐるのだが、そのターキーが、東寶の國民劇へ移はれてしまふ危險は甚だ濃厚だから、三月の豫定は破れさうだ

要するに、昭和十五年の劇界は平穩ではない、風を孕んだ靜けさとでもいつたらよいかも知れない

松竹の六代目俳優部三家から左團次の勢力が一番注目をひかれるいんだから……

仕事をしない以上、といふ前提は勿論、第一に考へなければならない問題になつてゐるが……

ゐるので、これに應じるか何うかは疑問で、健康第一主義の左團次は、休み月は絶對働かない方針だから、大體に於いて斷りさうだ、但し、松竹と東寶が強要すれば話は別だ

左團次でなくなつても、猿之助のものではなく、より大物が移轉興行をすることは事實らしい、然し東寶劇團の引き拔きで餘り無限な……

起しさうだ

帝劇の東寶移行と同時に、新國劇前進座の東寶出演回數が多くなりさうな傾向も看取される、手取り早くいへば、昭和十五年の劇壇も十四年の續きとして、ここ東寶松竹の動向といふことが一番大きい話題になつて來さうだ

將棋高段者對抗戰

本社主催

△名人 木村義雄　▲初段 京須行男

【第一局の六】（圖は九十四手迄の局面）

	九	八	七	六	五	四	三	二	一
一	香							桂	
二					金			角	歩
三		王	桂	歩	銀	銀	金		歩
四	歩	歩	歩		歩	歩		歩	
五							歩		
六	歩		歩	角	銀				
七	銀	歩	桂	歩	歩		歩	歩	
八			玉	金	金	飛			
九	香							桂	香

△木村持駒 なし　▲京須持駒 歩

△六四歩(―)　▲八六銀(―)　△五五銀(五分)　▲同 銀(―)
△六三金(―)　▲四九飛(二分)
△五五歩(四分)　▲同 角(三分)
△四四銀左(六分)　▲四八飛(一〇分)

持時間各七時間　消費時間 木村 四時間四二分　京須 一時間一八分　第九十四手

遂に銀角替となる

觀戰記　八段 齋藤銀次郎

『どうにも惡い手を指してしまつて……』と京須君、六六角の惡手に顔いつぱい冷汗をかく思ひ

『イヤ、大局的にはどう指されても上手に分がない』と名人は京須君を慰さめ如く言つた、さて、上手六四歩の豫定の行動を起せば、京須君は八六銀とこの銀を暖銀へ繰り出した、上手は六三金で玉側を守り桂頭を固くした、ここで下手の四九飛は場合によつては九筋へ廻らんとする含みである、といふよりも他に指す手なしといふべきかひどいもので、さつきまでは上手に指す手がなかつたのが、今度は下手へ廻つて來た、一手の好手惡手がかうも立場を替へるものである。そこで、名人は十分に以下の變化を読み四十二分の長考を拂つて、五五歩と突いた、これは同角の一手である、同銀では六五歩と突かれて益々悪くなる

上手五四銀左によつて、下手は角替りを餘儀なくせられた、この時、京須君は四八飛と指したが、これは一見手損の如くなるも已むを得ない、今となつては銀角替りは免れないから、今のうちに四八飛と上り、敵二八角打の狙ひを消さんとするものである

名人は直ちに五五銀と銀角をとつたが、局面なき形の考へでは、此か早計ではなかつたかと思ふ、ここの角は保存をもされるから、ここは一先づ三四金と上り、次に三三角と形を直して、それから五五銀と角をとつたらどうであつたらうか？勿論、三四金の時敵は四六角と逃げる手はないから（四五歩で一擧惡い）三六歩かもしれないが、その時角をとつてもいいのではないかと思ふ、兎に角、三三金のままでは角道が開けてゐないので、この驗戰の手流、駒が十分に働けてみないといふ含み故しない五五銀と角を取る手で、一手三四金と上つたならば、恐らく下手としては益々苦戰に陷つたことであらうと思ふ

木村名人講評

上手五五歩は强烈無比、反撃に依る局面打開の一手、對君の上手から攻勢に出るのは、一見有利の如く見えても結局は無理を免れない、然し現狀に於ける五五歩の反擊策は上手として最善の時機と信ずる、下手五五同角と應じ、敵の五四銀に、四八飛と二八角打の筋を消したのは、飛角無理に對し先手に有利な局面にもかかはらず……

鴛鴦歌合戰

日活京都新映畫

配役
淺井禮三郎……片岡千惠藏
香川屋惣七……香川良介
志村狂齋……志村喬
遠山滿右衛門……遠山滿
道具屋六兵衛……尾上華丈
檜……大崎史郎
松田松助……石川秀道
杉浦……楠榮三郎
竹林……藤井松之助
手代鶴吉……小林三天
米屋の息子……阪東新太郎
酒屋の次男坊……嵐璃之助
柳川……富士咲實
炭屋の若旦那……藤村平二郎
檜山……[illegible]
乾物屋の主人……石丸三平
お醫者さん……河村[illegible]
小間物屋の若旦那……武林大八郎
お春……市川春代
藤尾……深水藤子
おとみ……服部富子
峰澤丹波守……ディック・ミネ（テイチク特別出演）
演出 マキノ正博　撮影 宮川一夫

（梗概）太刀削りの貧乏浪人、淺井禮三郎は隣家に住むお春と戀仲であつた、ところがこの禮三郎に想ひをよせてゐるのが香川屋の娘おとみ、それから遠山滿右衛門の娘、藤尾、どちらもつい戀の上げやうで、歌合戰に事よせては三人寄れば喧嘩が絶えない

お春の父、志村狂齋は骨董氣ちがひで、傘はりで稼いだなけなしの賃金をはたいては、道具屋六兵衛の店で怪しげなものばかり掴まされて來る、おかげでお春は年から年中、米の飯の代りに麦こがしばかり食べてゐなければならない

ところがここにまた骨董狂の峰澤丹波守といふ物好きの殿樣がゐて、これが六兵衛の店で狂齋と張り合ひ、狂齋の感心して、六兵衛が探幽と称する山水畫を五十兩で買つてやつた。その歸り途ブラブラと狂齋の家へやつて來た丹波守はお春を一目見るやすつかり惚れこんでしまひ、家來の滿右衛門を使ひに立ててお春を差出すやうにと再三交渉したが、禮三郎と娘の仲を知る狂齋はあつさり斷つてしまつた。滿右衛門は、それなら殿が探幽に出した五十兩の金を返せといふ

仕方なしに狂齋は買ひ集めた骨董がみんなインチキだつたため、先づ探幽の三兩を筆頭に、家中さらへてたつた十二兩にしかならない、思案に餘つて父娘は夜逃げの決心をしたところが台所の隅にころがつてゐた茶入れが一万兩の値打ちのある名器の茶入れとわかり大騒ぎになるが、お春は禮三郎への心中立てのためには、その茶入れを惜しげもなく割つてしまつた

折から駆けつけた丹波守も、おとみも、藤尾も、滿右衛門もお春の純情に心うたれて、ここにこんぐらかつた戀愛歌合戰も無事に納まり、一同の陽氣な合唱が繪日傘廣場に拡がつて行く　めでたし／＼

茶前茶後

詩人花外

明治の詩壇に活躍した兒玉花外はこの頃、東京板橋の養老院に淋しい日を送つてゐるが、彼が忘れ得ぬ牛込檜寺町の緑のれんの或る酒場へ述懐の詩をつくつておくつたことが先日報ぜられたが、彼の華やかなりし時代を知つてゐるものにとつては、轉た寂寞の感を禁じ得ざるものがある、昔、雜誌『中學世界』の全盛時代に、彼が載せた律羅海峡を渡る詩篇の如き、今はおもひ出のたねである、土井晩翠の名と共に、詩壇に記念すべき熱血詩人としての彼の名である

海外小話

『電磁機雷』由來記

【ストックホルム發同盟】ドイツ海軍が北海海上で交戰國船舶を相手に猛威を發揮してゐるのは新兵器「電磁機雷」を使用してゐるためだといはれ專門家の間には今次戰爭の注目すべき武器とまで噂されてゐるが、スウェーデン有力紙ソシヤル・デモクラテン紙は最近紙上で『電磁機雷』の由來を說明し之はドイツ側の新武器ではなくスウェーデンの發明した誇るべき新武器だと大見榮を切つて左の如く述べてゐる

ドイツ海軍の今次戰爭で使用してゐるといふ電磁機雷はそもそも一九三〇年スウェーデン人によつて發明されスウェーデンドイツを始め各國の特許を得たものである、從つて今次戰爭に於けるドイツ側の電磁機雷もスウェーデン人の發明にかかるものと似たり寄つたりのものであらう、この電磁機雷は普通の機雷と異なり……

夕刊經濟欄

九月中の本島生保　業績は向上

昭和十四年九月中の本島に於ける生命保險事業概況は月末現在契約高は卅三万二千八百廿二件四億八千一百四十一万二千九百九十六円にして前月に比し三千三百七十七件五百七十七万五千二百六円の増加にして更に前年同月に比すれば四万五千九百四十一件七千四百三十一万四百五十六円の増加を示した同月末に於ける各社の契約高を示せば次の如し

會社名	月末現在契約高 件數	金額(千円)
千代田	四〇、四〇〇	一〇五、二三三
帝國	三五、〇五〇	七三、八三三
明治	四四、三六六	七〇、三六九
日本	四四、一七〇	五四、三二五
第一	三三、三三六	四四、〇二四
富國徴兵	二〇、八二二	二〇、五二四
三井	九、八〇九	一四、九〇八
安田	九、七〇四	一四、〇〇八
日華	一〇、〇六五	一三、〇六八
第一徴兵	二〇、三七二	二〇、五九二
野村	[illegible]	[illegible]
住友	[illegible]	[illegible]
太平	[illegible]	[illegible]
日清	[illegible]	[illegible]
大正	[illegible]	[illegible]
大同	[illegible]	[illegible]
片倉	[illegible]	[illegible]
國華徴兵	[illegible]	[illegible]
有隣	[illegible]	[illegible]
前川	[illegible]	[illegible]
日本徴兵	[illegible]	[illegible]
日本教育	[illegible]	[illegible]
計	[illegible]	[illegible]

商況（十六日）

東京銀行貸株

東京國債前場

東京長期總取組

大阪短期前場

大阪長期前場

東京短期前場

東短取組喰合

東京長期前場

神戸穀肥相場

大阪製粉・油

下關麥粉相場

大阪棉花前場

横濱生絲前場

株式社債

棉花

小麥

鶏卵

生絲

金塊

砂糖

銀塊

神戸爲替

正金建値

臺日案内

書籍　古本買入！野田書房　御一報次第參上　電七五九八
最新詳細 海南島大地圖 一圓
醫院　性病科 永吉醫院 電二三五〇
内地土産　ジャボンと白柚 矢野商店 臺北市本町
桐田のポンカン 臺北榮町 電二六五六
桐田の白柚とザボン
寫眞　印畫紙 日ノ出 DDA
シルバーゲルト 臺北市榮町
カメラ中古品高價買入 臺北市京町
時計眼鏡　和田はメガネ專門
メガネ專門 日光堂
時計メガネ ラッキー・リング 山田時計店
金融　電話商品券債券の店 三成社
金融 不動産有價證券擔保
藥種商　喘息にワンカ
梅肉X丸
梅肉X
ラヂオ器械　ラヂオ十ケ月月賦販賣
血肉エキス
洋服　婦人服地　婦人オーバ地　婦人服附屬品
樂器　河合家庭小型ピアノ
電器機具　電燈電力工事
履物　履物品揃 池畑商店
雜件　婦人子供オーバ 新型 村井
文化卓子椅子
新古日本刀賣買
無煙炭とコークスは
純シンガーミシン
淑髮…なら
冷藏庫製作修繕 八木
佛壇神棚
神棚及附屬品
家屋修理專門
らい病
腦病…と精神異狀者へ！ 奈良縣下市町 上北研究所

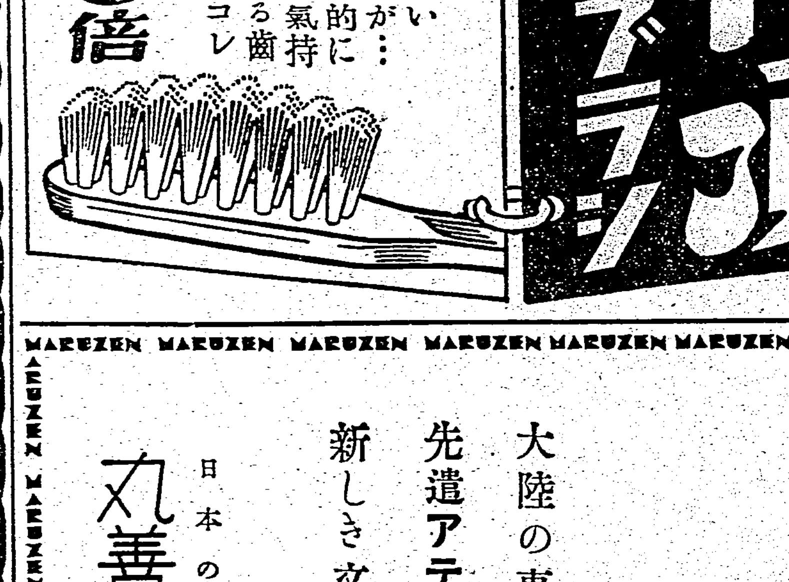

丹頂歯ブラシ
磨きにくい歯の内側が…最も合理的に氣持よく磨ける歯ブラシはコレ
耐久力3倍

疲れをとれ元氣回復！
眞から温まる家庭の温泉
六一〇ハップ

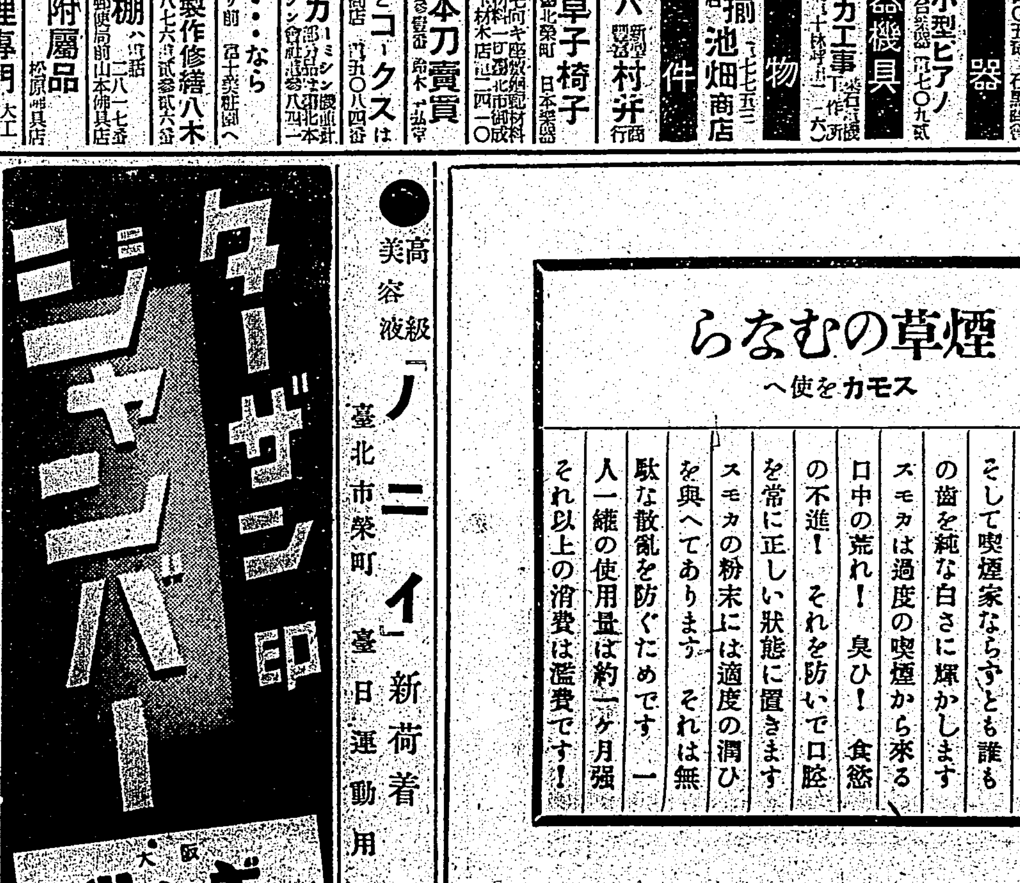

大陸の東西南北すでに先遣アテナ部隊に依る新しき文化建設亘し！
日本のインキを代表する
丸善アテナインキ
・65c.c.入 30セン・
使へば使ふ程書き良くなる アテナ萬年筆
MARUZEN

頭痛にノーシン

ターザン印シャンプー
大阪 ギーツ

●高級美容液「ノニイ」新荷着
臺北市榮町 臺日運動用品部

煙草のむならスモカを使へ
スモカは主として喫煙家の歯磨です　故にスモカを使へば歯の黒いヤニがむき取れますそして喫煙家ならずとも誰もの歯を純な白さに輝かします
スモカは過度の喫煙から來る口中の荒れ！臭ひ！食慾の不進！　それを防いで口腔を常に正しい狀態に置きます
スモカの粉末には適度の潤ひを與へてあります　それは無駄な散亂を防ぐためです　一人一罐の使用量は約一ケ月強　それ以上の消費は濫費です！
全國化粧品藥店にあり定價十五錢

臺灣日日新報
日本夕刊共十二頁
發行兼編輯人　佐々木[illegible]
臺北市京町四丁目卅番地　發行所　臺灣日日新報社
[illegible]

冬季攻勢僅か三日
十五日朝全面的に敗走

【南昌十六日發同盟】蔣直系第十三師は十一日來冬季攻勢を呼號し小銃にも我に反撃し來つたが我が猛烈な反撃に遭ひ死傷二千餘、小銃千、迫撃砲多數を遺棄し、さらに[illegible]を遺棄して各戰線一齊に潰走、全面的に敗退した、卽ち十一日以來南昌東北方地區に進出し來つた中央直系第五十八師は我が田中、上田兩部隊の猛攻に遭ひ完膚なきまでに叩きのめされて敗走し、更に十二日未明撫河東岸附近を窺つた第二十八師は我が矢野、森、岩野各部隊の猛烈な攻撃に遭ひ一たまりもなく潰走した、又十三日拂曉撫河南方汝街（南昌南方四十五粁）附近に現はれた百五十師及び十四日朝撫河西側地區に現はれた預備第九師は福山、長谷川、木下部隊各部隊の猛撃に遭ひ、次で十三日早朝撫河東岸より渡河右往市（南昌東南三十粁）前に南昌東方四十粁の抵林附近に襲撃し來つた第七十九師第二十六師第五師の各師は野沢、熊谷、渡辺部隊の猛烈な銃砲火と一齊突撃を受けて敗走し、かくて敵の冬季攻勢は僅か三日、我が陣地の前に脆くも潰滅し十五日朝全面的敗走を見るに至つた

潮安でも敵を殲滅

【汕頭十六日發同盟】蔣介石の冬季攻勢に踊らせられて潮安西方地區に蠢動する敵保安第一團に對し、我軍は斷乎撃滅を決意し十六日拂曉を期し陸空協力の下に猛攻の火蓋を切つた、卽ち我軍は十六日突如行動を開始し、先づ南部隊は蓮塘、華美山の敵約一千に對し猛攻撃を加へ、同日午前八時早くも蓮塘より華美山南方高地を占領し、潰走する敵を急追し同八時半新寮を占領、引續き敵を急追中同本部隊に於て優勢を有する敵正規兵約百と遭遇、これを殲滅した

桑浦山東方で敵を猛攻

【汕頭十六日發同盟】南部隊に呼應して同じく十六日拂曉を期し作戰〇〇を出發、行動を開始した北部隊は午前七時五十分桑浦山東方に進出、目下同地にあつて頑強に抵抗する敵遊擊隊約百に對し猛攻中である

中條山脈の敵匪潰滅

【太原十六日發同盟】東部中條山脈陽城東南地區の敵匪一万を血祭に擧げた我が武田、大御、重松、荒木の各部隊はさらに十五日拂曉南部中條山脈垣曲東方地區の第四十七軍二万に對し突如猛烈の火蓋を切り、各部隊とも東方に疾風の進擊を續行し同日夕刻には早くも桑村、羊皮谷、葛家峪の各敵陣地を占領した、神速果敢な我軍に殲滅された敵は算を亂して東方山地に潰走し茲に東部及び南部中條山脈の敵匪は潰滅するに至つた、我が部隊は引續き敗殘敵匪を掃蕩中である

第七次聯合委員會
十六日北京に開かる

【北京十六日發同盟】第七次中華民國政府聯合委員會は十六日午前九時から北京中南海懷仁堂會議廳において本會議を開催され、臨時政府より王克敏、王揖唐、朱深、殷同、維新政府より梁鴻志、溫宗堯、陳群の各委員が出席して左の五議題を圓滿に協議決定し、同十一時半會議を終了した

一、南北貿易交流問題　南北貿易交流問題は第六次聯合委員會の決議に基き中國聯合準備銀行及び華興商業銀行より具體案の答申があつたが、更にそれぐ兩行及び華興銀行の方法時期を研究せしめ臨時維新兩政府の許可を得てこれを行ふ
二、物資交換に關する問題　兩政府主管機關より人員を派して意見を交換し具體的辨法を立案せしめる、後兩政府間において連絡決定して實現を促進する
三、親族法及び相續法修正問題　同法は臨時政府司法委員會より修正案の提出があつたがさらに兩政府主管機關をして研究せしめ次回の聯合委員會に提出する
四、中華決算法規等修復問題　維新政府より中華の貿易決算法規等修復方に關する提案があつたが臨時政府の所管機關をして研究せしめ再び聯合委員會に提出する
五、第八次聯合委員會開催問題　明年一月下旬南京において開催する

新政權問題には何等觸れず終了

【北京十六日發同盟】第七次中華民國政府聯合委員會は各種の議題及び第八次會議の期日、場所等を決定、新政權問題には何等觸れることなく十六日終了したが、これは三巨頭會議、中央政治會議が一月末までに開催されることを何等妨げるものでなく聯合委員會は新政府と別個のものであるとの見解から決定されたものである。尚新政府問題に對する兩政府の意向は既に基本的に一致を見て居り汪派における準備完了次第これが工作に合流することも依然不動である

社説
國民精神への地均し工作
現狀では到底滿足されない

一

いま國民の上に降りかかつてゐる各種の困苦、平たくいふと「時局」に對し、吾等日本人は、一段の覺悟と固い決心とを以て對處せねばならぬのだが、この國民的覺悟に於て「國民的」は自ら省みて恥づるもの無きか如何。もつと言葉を換へていふと、お役人や一部の決り切つた人々だけの吹く國民精神總動員のラッパに安心し、それに任せ切りで宜しいか如何といふ問題になる。今日の際に、國民の一部ではあるが[illegible]買溜めに狂奔したり、[illegible]より巨利を得んとしてゐる者が所在[illegible]事では率直に云うて此の先が案じられるのである。吾等は政府や政治に心を寄せる識者が心を協せ力を一にして、今日まで持ち續けて來た國民の操守を一段と引締め、强化して支那事變の處理は勿論のこと、更に國家的大業を見事に完遂し、更に國家的に帝國の地步を數步前進せしめるの大決意に邁進致さねばならぬと信ずる。

二

銃後の戒心が、聊かでも緩んだといふ樣な事は有り得ない事であるが、事變に因る副作用として現はれてゐる各種問題や諸物資の配給不統制などの爲めに、一系も紊れなかつた國民精神に[illegible]多少でもヒビが入つたとあつては、"第二銃"にも相當する。殊に地下の護國英靈に對し國民は何の顏が有るであらうか。吾等はこの場合、更に聲を高めて叫びたい。我が國民精神の總動員狀況は、荷も不徹底であり、確乎たるプログラムも樹立されず、軌道にも十分に載つてゐないのだ。この點實に識者の等しく遺憾とする所である。明治政府の歐化政策と並んで自由民權思想の高潮は未だよいとするもその以後大正中末期頃に於ける歐米思想殊に亞流の自由主義や民本思想に深く國民の心理は蝕まれて來てゐる。この病根から根治して掛らねば自由主義は統制經濟に急に方向轉換させたとて效果の擧る譯はない。是等の點に就ての基本工作が何十分に徹底してゐないのを遺憾とする。一例として今日英語その他の外國語を中等學校に於て正科に加へ、歐米崇拜又は依存思想を全然に排撃してゐない。國の前途には、[illegible]のわからぬ英語を學校に用ひて得々としてゐる。國民の日常用語に於ても所謂"舶來文句"が今尚跡を絕たない。思想の自由や生活の文化的なるを以てコスモポリタン"世界人"なりとし日本國民たる事を忘れ去る樣な者が此非常時下に一人でも有つては大變である。

三

茲に於ても、[illegible]ある一派の人人に依て調査された英語廢止の建白書は、既に當路に提出されてゐる筈である。斯る問題は外形に過ぎず、內面的に大した效果も期するもので無いとの意見も有るが、人間は先づ姿を直し整へねば其の精神まで端正化することは不可能である。吾等は先づ一番的に外國語を此際速かに正科より除き、先づ國民精神の地均し工作を爲すべきことを再論し、熱心に提唱するものである。一應この工作を斷行した上で、改めて一例へば新學制による高等國民學校の實施期たる昭和十九年頃にでもなつたら、諸外國語を漢文などと同樣の意味に於て正科又は隨意科として課する事は何等差支へないと思ふ。義務教育の八年延長も、內地と同時に實施し得ない事情にあるのだから、今日よりして是等の問題を篤と各部面より檢討し、微妙なる空氣に支配され勝ちな外地教育をして、万全且つ完璧のものたらしめる樣、一層の努力を要望致さねばならぬ。

近く本格的交渉開始
天津問題は愈よ最後的解決

【東京十六日發同盟】天津問題に關する日英交渉に關しては現地に於ける交渉と共に東京で谷クレーギー會見において屢々折衝が重ねられてゐるが懸案たる現銀問題及び法幣流通禁止の問題については未だ具體的解決を見ない情態にあつた折、既に日英東京會談に出席の爲田中天津總領事は十六日夜入京、谷次官に現地報告を行つた、一方ハーバート在天津英國總領事も期を同じうして上京することとなつたので愈よ天津問題は最後的解決に近づくものと見られ、遲くも來週中にも谷クレーギー或は野村クレーギーの會見に依つて新しい事態を基礎として現銀問題及び法幣問題の本格的交渉が行はれることとならう

府縣制市制の改正
試案可決愈よ來議會へ

【東京十六日發同盟】十六日午後內相官邸に開催された地方制度調查會總會は府縣制度及び市制の改正につき幹事會の審議を了し府縣制改正については地方局の試案通り可決し市制改正については「選擧に依らざる特別議員を設置すべし」との附帶決議を爲しこれ又地方局試案を承認に決定した、依つて內務省は直ちにこれが成文化に著手し速かに來議會提出の手續を取ることとなり多年の懸案だつた地方制度の全面的改正は愈よ實現への一步を踏み出すこととなつた

衆議院の各派人員現在數

【東京十六日發同盟】衆議院事務局調査による各派人員十六日現在數左の如し

民政黨	一七四
政友會（中島派）	一〇五
同（久原派）	六六
同（中立派）	一〇
社會大衆黨	三四
時局同志會	三一
第一議員俱樂部	一八
第二控室	五
無所屬	五
缺員	一七

日印會商

明春から愈よ本格的な交渉
印度側提案は穩健

【東京十六日發同盟】デリーにおける第二次日印會商は去る十月二十六日の第一回會談以來前後五回に亙り行はれ、この間去月二十一日の第四回會談で印度代表より印度側の態度を表明する正式提案があり次で去る八日の第五回會談で若杉首席代表より我方の根本方針を提示し茲に日印雙方の提案は出揃つた譯であるが、クリスマス休暇の關係上會談は來年に持越され明春よりいよいよ本格的交渉が開かれることになつた、而して印度側の提案は會商開催前の豫想に反し頗る穩健で今日までのところ會商を困難ならしめる如き意見は出なかつた、これは歐洲戰亂の勃發により今後印度經濟の對日依存度が增大する傾向にあること及び印棉の對日輸出等に基因するものと見られてゐる

兩院代表に豫算を內示　青木藏相は十五日藏相官邸において貴衆兩院代表を招き豫算內示會を行つた【寫眞は衆議院代表に說明する青木藏相】

期限付出港方を通告
ウルグヮイ政府がシュペー號に

【モンテビデオ十五日發同盟】ウルグワイ政府は十四日海軍特別調査委員會の勸告に基きドイツ軍艦グラーフ・シュペー號艦長に對し來る十七日午後五時（日本時間十八日午前六時）までにモンテビデオより出港すべき旨通告を發した

待伏せの英艦既に七隻

【リオデジャネーロ十五日發同盟】グラーフ・シュペー號モンテビデオ港入港以來ウルグワイ沿岸には既に七隻の英艦が集中し同號の出港を待ち伏せてゐるが、十五日當地に到着したアルゼンチン[illegible]英國艦隊[illegible]ダンケルク[illegible]を傳へてゐる

貴院と政府の懇談會開かる

【東京十六日發同盟】松平貴族院議長主催の貴族院と政府との懇談會は十六日午前十時より院內議長官舍に開催、政府側より阿部首相、畑陸相、野村外相出席、阿部首相より政府今後の施政に關しては種々考慮檢討を加へてゐるが政府としては先づ支那事變處理に主眼を置きここに力を注いで行きたいと思つて目下努力してゐる、これに就ては支那に於ける新中央政權の誕生等事變處理に必要[illegible]

米穀局職員增加
食糧局設置までの應急措置

【東京十六日發同盟】戰時食糧政策確立の緊要性に鑑み新設に決定した食糧局については官制原案監理延の爲め年內實現は不可能となつたので食糧局設置までの應急措置として一先づ米穀局に職員を增員、一課を新設してこれを擴充强化することになり十九日閣議で承認を求めた上年內に實現の方針である

倫敦の地位落つ
世界貿易の中心地としての

【ベルリン十五日發特約電報】戰前まで世界貿易の中心地だつたロンドンは急速にその地位を喪失し在ロンドン國際商會及び各商會代表は續々この前中心地を去つて居る、先づ毛皮に於てアフガニスタン政府がアフガニスタン毛皮市場のロンドン駐在代表を數日前召還、「ロンドンには毛皮市場存在せず」と聲明した、續いて蘭領印度茶はロンドン市場を無視して購買者に直接販賣しロンドン木材貿易も完全に遮斷された、更に最大事實は南アフリカの金でロンドンを通過せず直接にアメリカへ運輸されて居る又國際羊毛貿易は英國が南アフリカ、濠洲の羊毛を買上げたけれども戰爭の影響に惱みロンドンに於ても海上輸送の危機のため價格が暴騰し戰前と同じ率に依つて貿易を行ふ事が殆ど不可能となるに至つた、斯くしてロンドンは世界貿易の中心たる地位を失ふと共に又英國自身の使用に供するだけの物資の輸入も出來なくなつた、然してこれらの現象が防備の缺乏と船舶の不足に依る事は勿論である

物資利用委員會
商工省總務局に設置

【東京十六日發同盟】商工省では代用品の生產配給及び使用に關する綜合的計畫を樹立し優良代用品を選定してその增產及び普及に力めると同時に重要物資の回收を顧慮させる爲め今回官民の學識經驗者を集めた物資利用委員會を總務局に設置するに決し、十八日官報で同委員會官制を公布同時に委員四十九名其他を任命することになつた、同委員會は既報の財團法人戰時物資活用協會を始め民間各關係團體の指導機關として同委員會の決定方針は直ちにこれ等の團體に移されることになつて居り、會長には八田嘉明（戰時物資活用協會會長代用品工業協會會長）氏が就任することになつてゐる

小懇談會開催

【東京十六日發同盟】政府と物價委員との物價對策小懇談會は十六日開かれ新物價對策項目に就て檢討した

英佛は戰債不拂

【ベルリン十五日發特約電報】ワシントン電に依れば英佛兩國政府は十五日戰債支拂不能をアメリカ政府に通告した、而して未拂戰債は英一百五十五億七千五百万弗佛四十二億弗である

【ベルリン十五日發特約電報】ワシントン來電に依れば戰債分割拂期日たる十五日英佛始め各國は從來通り不拂を通告し來つたがそれらの中にあつてフインランドは十五日割當額二十三万四千弗を支拂ひ、ハンガリーは二十九万二千弗を支拂ふ事を通知して來た

英掃海艇沈沒

【ベルリン十五日發特約電報】アムステルダム電報に依れば英掃海艇ジエームス・ラッドフォード號は十五日機雷に觸れて沈沒、士官一名、水夫十五名が溺死した

駐支佛大使は消極的態度

【香港十六日發同盟】コスム駐支フランス大使は重慶首腦者と會談を重ねつつあるが[illegible]方を懇願してゐると云はれる、又雲南、貴州、四川循環鐵路計畫に對してもフランスの投資を懇請してゐる模樣であるが右折衝は欽州昆明鐵路建設に對し二億フランの對佛借款に關し話が進んだと云ふ以外に重要事項に關しては何等進捗を見てゐないものの如く、フランス大使は重慶政府の雲南中央化政策に絡み依然龍雲支持の態度をとつてをり重慶側の申出でに對しても消極的態度を固執してゐると云はれる

ソ聯潛水艦が獨汽船を撃沈

【ローマ十五日發特約電報】ストックホルム電に依ればフインランドよりスウエーデンへ向け航行中のドイツ汽船一隻が十五日ソ聯潛水艦に撃沈され船長以下全乘組員は死亡した

天無口

事變究極の目標が東亞新秩序の建設に在りとは屢々政府が聲明もし國民も亦さう信じて來た所だが、さてその具體的內容となると國民の間では必ずしも明確ではなかつた。汪兆銘運動にしてもそのポイントが明らかになつたのは周佛海の時局談によつてではなかつたらうか▲國民の常識的な見方は大體汪、王、梁の三巨頭會議の中にその發展的困難があるのではないか、つまり既成政權との合作問題のやうにも解してゐたやうだ▲それがさうではなく、日支間の條件についての問題であり、一二三の具體的問題に就いて意見が一致しないからで、これさへ解決すれば中央政權は立ち所に成立するといふのだ▲先方の望む所は祖國に足る條件、國家の獨立的體面の保持といふ事がその主なのであらう▲戰爭と建設とが並進してゐる今日、戰時の規模は縮小しても建設の費用は益々必要となる。このためには物動計畫の內容を國民に知らしめ國民に理解させ協力せしめることが、當面の問題だとは佐藤商相の言だが、國民に理解させ協力せしむべきもの豈物動計畫のみではなからう。

北京大使館參事官に藤井公使任命

【東京十六日發同盟】前チエッコ駐剳公使藤井啓之助氏は今回北京大使館參事官として赴任する事となり十六日左の如く發令された
特命全權公使　藤井啓之助
任大使館參事官、中華民國在勤を命ず

比島國防軍の兵力

【マニラ十六日發同盟】比島國防軍の壯丁二万人は二十日で五ヶ月半の訓練を終了、豫備役に編入されることとなつた、これで比島豫備軍の兵力は千九百三十七年國防法實施以來合計十二万人に達することとなつた

敗殘の宋哲元
中風で昨今舌も硬直

【上海十六日發同盟】冀察政府時代から日本側と蔣政權の間に潮々蟠を極め込み遂に事變勃發に至らしめた直接責任者宋哲元は最近支那の情報によれば中風を患つて老の身を四川省の瀘縣に横たへ昨今は舌も硬直して言語飲食も儘ならぬ慘めな有樣で廿九軍長として勢威を張つた昔日の面影は全く見られぬ狀態である、なほ事變勃發當時の北京市長秦德純はその後消息を絶つてゐたが最近重慶政府から李宗仁の第五戰區風紀視察團團長と言ふいかめしい肩書を貰つて近日某地の隱れ家から重慶に飛び李宗仁の下に赴く豫定であると言はれてゐる

な要素が種々伴つてゐるが新政權に就ては日本と充分協力して圓滿な建設に邁進し得るものでなければならない、この意味に於いて排英主義を堅持してこれが樹立に協力して行く方針であると說明し、畑陸相よりも補足說明あり、最後に野村外相より歐洲狀勢、支那事變を繞る第三國關係、天津租界問題、對米問題、對ソ關係等一般外交問題に關する說明をなし正午散會した

滿鐵明年度豫算

【東京十六日發同盟】佐々木滿鐵總裁は來年度滿鐵事業豫算を携へて十五日上京、直ちに政府當局と折衝を開始した、然して來年度豫算總額は約五億円に達し本年度の四億一千万円に比し約一割の激增となつてゐるがこれは主として第七次線の建設、オイルシエールの大增產計畫遂行、撫順炭礦の擴張等において經費の增高を來したためである、一方來年度豫算の資金調達計畫は大體政府持株拂込六千万円、民間株拂込六千万円、計一億二千万円、社內保留金引當一億円、所有する會社株式開放四、五千万円及び社債發行二億二、三千万円と見られるが右の內社債發行額は本年度に比し二三千万円の增加である

オリエンタルフィルム
クロームX★パンX

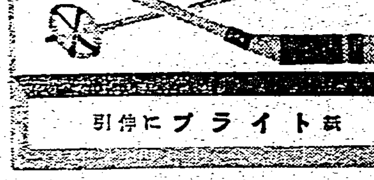

新ブライトに待引

お子樣の知識の寶庫・智慧の泉
小學館の系統的
學年別・學習雜誌

光輝ある二千六百年!!
築け新東亞、伸ばせ小國民！
この重大使命を擔當すべきお子樣の教育は誠に大切であります。特に心の糧となる優れた讀物の選定は父兄母姉の責務でありませう。
本誌はお子樣の副教科書たるやう
學年別＝とし、年齡學年の程度に應じ、活字、繪畫內容に細心の注意を拂つてゐます
學習雜誌＝として、教科書に準據し、面白く讀みながら勉强が出來るやう苦心編輯してあります。御檢討下さい。

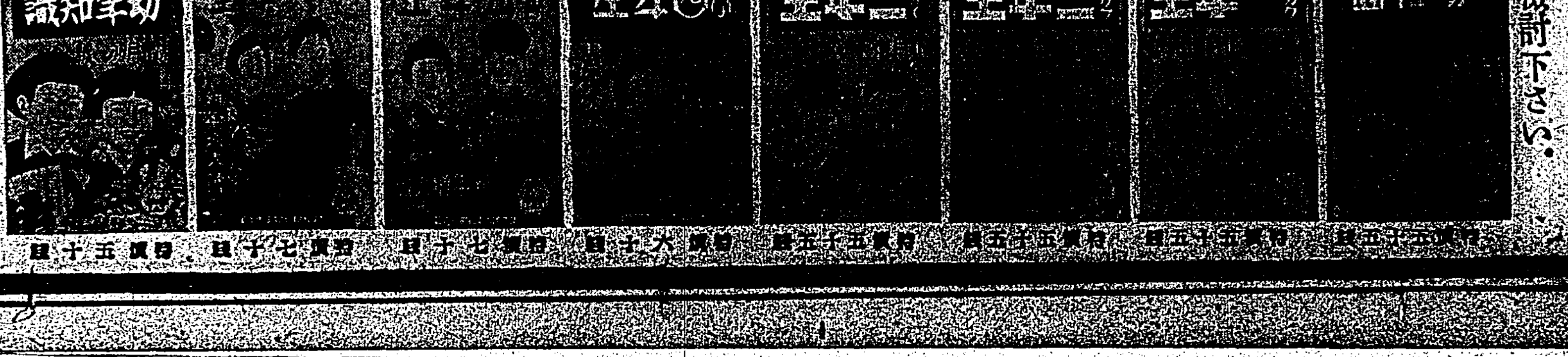

新年增大號
附錄ツキ
年一回の各種附錄つき
本誌新年增大號は
學科記事＝各學年の全科目につき、全國高等師範學校訓導が解說され、お子樣の勉强を助けるやう苦心してゐます
趣味記事＝人格の陶冶、道德の涵養、お子樣の情操を主眼として執筆された讀物を種々精選して載せてゐます
科學記事＝お子樣の科學知識の培養に留意し、其記事を學年相應に取入れてゐます
各種附錄＝興味と學習を兼ね、手工手技の參考となり創造創作力を養ふやう考案された各種附錄を附しました
紀元二千六百年奉祝大行進＝奉祝とお子樣の學業助長を主眼とした事業を計畫發表しました
只今發賣中
全國書店にあり、近くの書店にて實物御檢討下さい
東京神田一ツ橋　小學館發行　振替[illegible]

小作料統制令
臺灣にも　あすより實施

去る十二月六日勅令を以て公布された小作料統制令は内地に於ては既に本月十一日より施行せられたが本島に於ても明十八日より之を施行する事となり本十七日附府令第百四十一號を以て其の施行規則たる小作料統制令施行規則が公布となつた、之が制定の趣旨を闡明するため殖産局では左の如き局長談を發表した

支那事變の推移及長期建設の進展に對處すべき戰時經濟の運營上特に現下最大の急務は生産力の擴充と物價問題の解決に在るが政府は一般物價の騰貴に際する一般的價格の引上停止をなし、引續いて今回小作料も亦土地の賃料として價格統制の對象となり斯く農村の安定、生産力擴充特に現下食糧問題の解決策に其の増産確保を期し農業經營者の國民生活をして不安ならしめざる爲小作料統制令、同施行規則の公布となつた次第である、而して本府に於ては既に事變勃發以來昭和十二年十一月十九日府令を以て各州知事廳長宛通牒を發し地主の自覺を促し小作諸負擔の増加等の口實を以て小作料更新の時期を惡用し小作料値上をなすことなき樣注意を喚起し、猶ほ續いて本年八月卅一日には小作改善事業の擴充強化をなし農業經營の安定、國民生活必需品の生産に不斷の努力をなし食糧問題の解決に努むる樣一般農家の奮起を促し低物價政策に順應し小作料及賃地金の引上をなさざる樣通牒をなしたのであるが小作料統制令施行規則の施行を機とし益々挙島一致官民打つて一丸となり克く法制定の趣旨を理解し苟も違反する事なき樣一般業主は勿論個人の積極的協力を希望して止まぬ次第である、時局の要求に鑑み益々期待する國運の飛躍に本島農村に課せられた重責を果す事を念とし農家一體の實を擧げ皇國農民としての立場を堅持し國家に貢獻する事は眞に深き責務なることを銘記すべきである、今その勅令並に府令の概要を述べると次の通りである

一、賃主は昭和十四年九月十八日に於ける小作料額若は率を超えて小作料の額若は率を定め或は小作料の種類若は減免條件に付借主の負擔の増加となる變更を爲すことは出來ない、但し特別の事由ある場合に於て州知事又は廳長の許可ありたるときは例外として認めてゐる

二、九・一八に於ける小作料の訂付は其土本令の適用を免れる目的を以てする土地の耕作を目的とする賃貸其の他の契約を爲し又は何等の名義を以てするを問はず借主より財産上の利益を求める事の禁止迄も及んでゐるとか、即ち賃地金、定額金を増加するとか、作分の際に於ける經營費の負擔の割合或は一期作二期作の小作料分納割合、農地の附帶物農地利用上の制限等苟も小作契約に附隨する條件は借主の不利益に變更するといふ事は嚴に禁止せられてゐる

三、九月十八日より價格等統制令施行期日たる十月二十七日の間に於て借主の不利益に變更された農地のある場合は賃主は本令施行後最初に小作料の納期の到來する分より之を元の小作料に回復せねばならない

四、市井又は街庄長が必要ありと認めたる時は當該市街庄にある農地に付不小作料の種類竝若は率又は減免條件を定め府令に規定する所により認可申請を知事又は廳長に提出し認可ありたるときは告示せられ且之を市役所又は街庄役場に掲示する事になつてゐるが此の公示された小作料の種別、額等が附令の定める所により農地に關しては右小作料に依ることになつてゐる

五、州知事又は廳長が小作料の種別、額若は率又は減免條件著しく不當なりと認める場合には變更を命ずることが出來る又必要ありと認める時は其の當事者より報告を徵し當該官吏をして臨檢、検査せしめる事が出來る

臺灣農業生産額
四億六千餘萬圓
前年より五千七百萬圓増
十三年度

殖産局農務課調査による昭和十三年の本島農業生産額總價格は四億六千二十一万二千五百五十七円にして之を前年に比すれば五千七百二十一万六千七百四十二円（一割四分二厘）を増加し、昭明治三十五年の五千六百二十万七千二百二十八円に比すれば八倍となる即ち之を各州廳別に表示せば次の如し

州廳別農業生産

	昭和十三年	百分比例
臺北	[illegible]	[illegible]
新竹	[illegible]	[illegible]
臺中	[illegible]	[illegible]
臺南	[illegible]	[illegible]
高雄	[illegible]	[illegible]
臺東	[illegible]	[illegible]
花蓮港	[illegible]	[illegible]
澎湖	[illegible]	[illegible]

種類別農業生産額

種別	作付面積	生産高	價額	價額百分比例
總數	[illegible]		[illegible]	100・000
普通作物	[illegible]		[illegible]	[illegible]
米	[illegible]	[illegible]	[illegible]	[illegible]
甘藷	[illegible]	[illegible]	[illegible]	[illegible]
大麥	[illegible]	[illegible]	[illegible]	[illegible]
小麥	[illegible]	[illegible]	[illegible]	[illegible]
粟	[illegible]	[illegible]	[illegible]	[illegible]
黍	[illegible]	[illegible]	[illegible]	[illegible]
蜀黍	[illegible]	[illegible]	[illegible]	[illegible]
玉蜀黍	[illegible]	[illegible]	[illegible]	[illegible]
蕎麥	[illegible]	[illegible]	[illegible]	[illegible]
大豆	[illegible]	[illegible]	[illegible]	[illegible]
其他ノ豆類	[illegible]	[illegible]	[illegible]	[illegible]
生食用甘蔗	[illegible]	[illegible]	[illegible]	[illegible]
特用作物	[illegible]		[illegible]	[illegible]
甘蔗	[illegible]	[illegible]	[illegible]	[illegible]
煙草	[illegible]	[illegible]	[illegible]	[illegible]
珈琲	[illegible]	[illegible]	[illegible]	[illegible]
落花生	[illegible]	[illegible]	[illegible]	[illegible]
胡麻	[illegible]	[illegible]	[illegible]	[illegible]
菜種	[illegible]	[illegible]	[illegible]	[illegible]
亞麻	[illegible]	[illegible]	[illegible]	[illegible]
アロールート	[illegible]	[illegible]	[illegible]	[illegible]
キヤツサバ	[illegible]	[illegible]	[illegible]	[illegible]
苧麻	[illegible]	[illegible]	[illegible]	[illegible]
黄麻	[illegible]	[illegible]	[illegible]	[illegible]
棉	[illegible]	[illegible]	[illegible]	[illegible]
大甲藺	[illegible]	[illegible]	[illegible]	[illegible]
七島藺	[illegible]	[illegible]	[illegible]	[illegible]
鳳梨纎維	[illegible]	[illegible]	[illegible]	[illegible]
シサル	[illegible]	[illegible]	[illegible]	[illegible]
茶	[illegible]	[illegible]	[illegible]	[illegible]
香花作物	[illegible]		[illegible]	[illegible]
園藝作物	[illegible]		[illegible]	[illegible]
果實	[illegible]	[illegible]	[illegible]	[illegible]
バナナ	[illegible]	[illegible]	[illegible]	[illegible]
パインアツプル	[illegible]	[illegible]	[illegible]	[illegible]
柑橘類	[illegible]	[illegible]	[illegible]	[illegible]
椪柑	[illegible]	[illegible]	[illegible]	[illegible]
桶柑	[illegible]	[illegible]	[illegible]	[illegible]
雪柑	[illegible]	[illegible]	[illegible]	[illegible]
文旦	[illegible]	[illegible]	[illegible]	[illegible]
斗柚	[illegible]	[illegible]	[illegible]	[illegible]
白柚	[illegible]	[illegible]	[illegible]	[illegible]
其他の柑橘	[illegible]	[illegible]	[illegible]	[illegible]
龍眼	[illegible]	[illegible]	[illegible]	[illegible]
檬果	[illegible]	[illegible]	[illegible]	[illegible]
檳榔	[illegible]	[illegible]	[illegible]	[illegible]
蕃石榴	[illegible]	[illegible]	[illegible]	[illegible]
李	[illegible]	[illegible]	[illegible]	[illegible]
桃	[illegible]	[illegible]	[illegible]	[illegible]
柿	[illegible]	[illegible]	[illegible]	[illegible]
パパヤ	[illegible]	[illegible]	[illegible]	[illegible]
蓮霧	[illegible]	[illegible]	[illegible]	[illegible]
葡萄	[illegible]	[illegible]	[illegible]	[illegible]
枇杷	[illegible]	[illegible]	[illegible]	[illegible]
蔬菜	[illegible]		[illegible]	[illegible]
大根	[illegible]	[illegible]	[illegible]	[illegible]
甘藍	[illegible]	[illegible]	[illegible]	[illegible]
里芋	[illegible]	[illegible]	[illegible]	[illegible]
馬鈴薯	[illegible]	[illegible]	[illegible]	[illegible]
葱	[illegible]	[illegible]	[illegible]	[illegible]
韮	[illegible]	[illegible]	[illegible]	[illegible]
蒜	[illegible]	[illegible]	[illegible]	[illegible]
甘藍	[illegible]	[illegible]	[illegible]	[illegible]
大芥菜	[illegible]	[illegible]	[illegible]	[illegible]
菘菜	[illegible]	[illegible]	[illegible]	[illegible]
莧菜	[illegible]	[illegible]	[illegible]	[illegible]
芹菜	[illegible]	[illegible]	[illegible]	[illegible]
越瓜	[illegible]	[illegible]	[illegible]	[illegible]
胡瓜	[illegible]	[illegible]	[illegible]	[illegible]
西瓜	[illegible]	[illegible]	[illegible]	[illegible]
冬瓜	[illegible]	[illegible]	[illegible]	[illegible]
南瓜	[illegible]	[illegible]	[illegible]	[illegible]
茄子	[illegible]	[illegible]	[illegible]	[illegible]
菜豆	[illegible]	[illegible]	[illegible]	[illegible]
莢豌豆	[illegible]	[illegible]	[illegible]	[illegible]
其他	[illegible]	[illegible]	[illegible]	[illegible]
畜産		[illegible]	[illegible]	[illegible]
畜産物		[illegible]	[illegible]	[illegible]
水牛		[illegible]	[illegible]	[illegible]
黄牛		[illegible]	[illegible]	[illegible]
印度牛		[illegible]	[illegible]	[illegible]
洋種牛		[illegible]	[illegible]	[illegible]
雜種牛		[illegible]	[illegible]	[illegible]
豚（屠殺）		[illegible]	[illegible]	[illegible]
綿羊		[illegible]	[illegible]	[illegible]
山羊（屠殺）		[illegible]	[illegible]	[illegible]
鹿		[illegible]	[illegible]	[illegible]
馬		[illegible]	[illegible]	[illegible]
牛乳		[illegible]	[illegible]	[illegible]
生皮		[illegible]	[illegible]	[illegible]
蜂蜜		[illegible]	[illegible]	[illegible]
鷄卵		[illegible]	[illegible]	[illegible]
鷄		[illegible]	[illegible]	[illegible]
鵞		[illegible]	[illegible]	[illegible]
七面鳥		[illegible]	[illegible]	[illegible]

豚の飼料に"米"を
飼料粕不足、暴騰が生む
勿體ない怪事實

明年一期作用豆粕は既報の如く各州農會の手で配給されるものが最近迄に所用の八割強だけ手當済となつたが、硫安の不足を補ふには專ら豆粕に待つより外なく米の増産を分担せる内地も台湾も供給乏しい豆粕に向つてセリ買ひをした形跡があり値段は知らぬ間に騰貴し殊に最近全購聯が大連に向つて成行買に出てゐる爲め十五日に至り基隆沖渡一枚五円二十錢を報じ之を九・一八の實績内地四円〇五錢、台灣二円九十錢に比すれば實に一円四十錢高に相當し豆粕としては稀有の高値である、而も後買付は容易でなく明年二月にならねば今後の新契約品が入手出來ぬといふ有様であり、殊に飼料豆粕の如きは殆ど輸入杜絶しフスマもない爲め農家は今や豚の飼養に支障を來し割高な豆粕の代りに自家生産の米を飼料として豚を飼ふといふ変態振りである、而も米ではフスマがないと通じが悪くなる處れがあり、農家は豚の飼料難に悩まされてゐるのである、試に最近三ヶ年間に本島に輸入された豆粕を飼料用、肥料用に區別すると

	十二年 千瓩	十三年 千瓩	十四年 千瓩
飼料粕	毛	谷	公
肥料粕	一〇〇	卆	圭
計	一西	一奕	一亞

【備考】十四年は昨年八月より本年七月に至る一ケ年の實績

即ち十二、三年は飼料粕よりも肥料粕の方が遙に多かつたが、十四年には飼料粕の方が却つて多くなつてゐる、併し八月以降の十五年度は今迄の買付け輸入の實績から見て飼料粕が十二、十三年頃のやうに肥料粕より少くなるものとみられ、金肥の不足を堆肥で補ふ當府の政策からみても米、甘藷、甘蔗を始め各種作物の増産計畫遂行と不可分の關係にある養豚業の發展が飼料粕やフスマの缺乏に依り停滯を來さんとしてゐることは洵に憂慮すべきことだと云はれて居る

臺銀券は膨脹
一億六千萬臺へ、
官廳賞與日に新記録樹立

移出米其他滯貨資金放出關係でぐんぐん膨脹して來た台銀券發行高は官廳ボーナス日十五日に至つて遂に一億六千万台乘せ、一億六千一百十四万円といふ空前の記録を樹てた、之を前日に比すれば、七百三十一万円、前々月に比すれば九百七十八万円を激増するもので其の増加内容は内、七百万円内外が官廳及會社賞與金、残餘二百七十八万円は米穀資金に一部當在方面の資本撤出關係金その他に因るものと見らる、尚ほ十五日の發行高を昨年同日に比較すれば二千四百五十一万円の増加で此の状勢でゆけば本年最高記録を突破して一億六千萬台に達するものと豫想されてゐる、次に十五日各店別に見た發行増加額は次の通りでその大部分は官廳賞與に依るものとなつてゐる

臺北本店	三一五
基隆支店	四一
新竹支店	七〇
臺中支店	一五四
臺南支店	七八
高雄支店	一〇九
花蓮港支店	二四
彰化支店	一九
計	七三一（單位萬円）

物價木材專門
委員會

臺灣中央物價委員會の木材專門委員會は今回木材價格の公定に關して昨報の如く十五日午前十時より第一回會議を開催したが...

廣東の兩製糖工場
順德は本月廿五六日頃から操業

廣東の東莞製糖工場は今春初めて操業を行ひ之に續いて順德工場も既に修繕成り今期より操業開始の事になつて居り之が經營の主體は資本金三百万円の南支糖業開發經營にして之が運營に當る職員は前期迄は糖業各社の混成團であつたが、今期は專ら台湾製糖から派遣された幹部は團長中島與市氏（台北製糖所長）總務課長有馬（臺糖）工務課長佐竹（臺糖）經理課長大町（明糖）の諸氏である、尚順德工場は本月廿五六日頃操業を揚げ、東莞は原料少き關係上順德工場が終つてから着手の豫定である尚向操業開始の挨拶旁、廣東出張中の台拓常務青千城夫、總務部長鶴作次の兩氏は十八日頃帰台すべく中島團長は操業後の實況を見届けた上越年後に一應台の豫定である、因に南支糖業開發組合の常務理事に内定せる總督府特産課の技師土井季太郎氏は本月二十日頃退官發令されて今後は東京に家族を置き廣東京間を往復することになる模樣である

管理米の買入れ
百四十萬袋に達す

府米穀局では米管理實施以來十二月十四日迄に買入を行つた管理米總計は蓬萊米九十六万四百六十一袋、丸糯蓬萊米三十六万六千九百三十九袋、長糯蓬萊米七万五千九百三十十一袋計百四十万二千三百三十二袋に達したが、之を買入割當の蓬萊米百七十二万九千袋、丸糯蓬萊米七十四万七千三百袋、長糯蓬萊米十五万八千五十八袋計二百六十二万袋に比較すると蓬萊米は七十六万四百三十九袋不足、丸糯蓬萊米は三十八万三百六十一袋不足、長糯蓬萊米八万二千百十八袋不足、合計に於ては百二十二万二千九百十八袋不足に當る

南邦建組移轉
一部は貸事務所

臺北市大和町の南邦建築信用利用組合は去八月以來本町四丁目長馬商會の隣角に事務所新築中のところ最近漸く竣工し十七日同所へ假移轉し役員一同午前十一時より下検分をなし明春落成式舉行の事になつてゐる、同事務所は敷地四十八坪、延坪百二十坪の三階建で塔屋あり工事建築費約三万円を費したが、一階は同組合事務所に使用し二階は金融大阪田中商事會社出張所に、三階は南日本化學工業臺北出張所と臺灣食料品卸商組合事務所に貸すことになり最早や空き間なき由である、尚臺灣食料品卸商組合事務所は一時桑田商店内に置かれてあつたが近く右新築の南邦信組内へ移轉の筈

對岸の近情
水津臺銀頭取歸來談

去る四日臺北を出發、十三日迄の日程で廣東、マカオ、香港、汕頭、廈門を視察して歸つた水津台銀頭取は、十六日往訪の記者に次の如く語つた

今回の南支訪問は、廣東其他現地で色々お世話になつてゐる軍當局其他への挨拶旁々所在支店を視て來たわけである、何しろ往復一週間足らずといふ文字通りの飛脚旅行だつたから纏つたお話も出來ない、まあお陰で往き歸り非常に靜穩な旅で、明後日は更に海南島に往つて來ようと思つてゐる、香港によれば三時間位で廣東に往けるといふ事實は今後とも、香港と廣東の關係を一層固めるもので、更に奥漢線が開けると佛印經濟圏と定期航路が開けると言ひ、廈門の地位、無彩色が一段と高まるもので廣東は最近著しく擴りだ、廣東の復興ぶりは復歸人口の増加と共に商況活潑に動いてゐる、金融界と言つても支那系銀行は西散し、活動してゐるのは邦行の正金、華南銀行、とあの所位なものだが市中金融のため在來の銭荘が復業を許され、支那人側の經濟復興に役立つてゐるやうだ、業界の問題は廣東の物資の搬出入と統制の問題で商品流通の不圓滑が主として障碍となつてゐるやうだつた、情勢や東洋の新事態につき支那人支那人共に大分目覺めて來、日本及び日本人に對する態度が多少變つて來たとの事である、當初日本人を白眼視し、日本製品をボイコットし、一例を擧げると香港で發刊されてゐる日本系漢字新聞の如き、最初は呼賣りどころか、配達すら妨害されてゐたが、近頃は、支那人も手にしだし呼賣りが増へて發行部數が二千餘から二倍、三倍に激増して來たとの由である、日本側の言ふこと、するに日本のニュースに耳を傾けて來たことは注目すべきことでないかと思ふ、汕頭も始めての訪問だつたが、此處は是非占據、日向汕頭との關係は非常に好調だが未だく治安は保たれないやうで汕頭にきに拘らず治安其他が非常によく行つてゐると聞いた、廈門は數時間上陸して見ただけで話すこともない……と結んだ、尚ほ東亞の南支事情に就ては恐らく當分の間は大體でない、兎に角一段と活況を呈しつゝあるが、尚現行としては、將來の景況もあり出來得れば遠からず百萬円に復活したいのであるが、ともすべき事であるか、今後はけこんなやうなことになるかも知れぬ

砂糖小賣値
九・一八の實績で
賣るより外ない

砂糖の最高標準販賣價格は内地に於ては本年四月中双代理店賣二十円六十錢、最終卸賣二十一円二十錢、小賣一斤二十二錢と公定され一方臺灣にあつては公定價格の設定が遲延し十月六日第一回台灣物價委員會にて可決せる答申書を總督に提出したのみでそれによる最高標準販賣價格が認可されたわけではなく砂糖の販賣は一同小賣共九・一八の實績によつて行はれてゐる、即ち中双又は代理店卸二十円六十錢、最終卸賣二十一円二十錢で、小賣は必らずしも一定しないが米と同じく日常必需品だけに台北糖商組合の指導ありて上自制値として先づ中双一斤二十三錢から二十四錢位が實績となつてゐる、尤も内地の一斤二十二錢に對し基隆地の台灣で二十三、四錢で賣ることはどうかとも思はれるが、台灣には零細商が多いだけに比較的掛け賣が多いのでその危險率と改良等の採算關係も考慮されて最終卸賣價格が内地と同一といふ建前もあるから右の實額を示せるものらしい、併し小賣値はまだ公定されたわけでないから小賣商は協定値が許されるには九・一八の實額値段で賣るより外なく一斤廿四錢は台灣物價委員會の答申した價格に過ぎないわけである

鐵道早期輸送
實績

鐵道部調査によれば本來九月十五日より十一月十五日迄の間に實施した本年度早期輸送實績は石炭及甕品十七万九千七百三十噸、石灰石一万五千七百二十噸、計二十四万四千七百五十六噸に達し前年度實績の石炭及甕品十六万八千八百五十四噸、石灰石一万二千二百九十七噸、計十九万四千百五十一噸に比すれば石炭及甕品は十一万百七十二噸、石灰石四百二十三噸、合計に於ては十二万六百五噸を夫々激増しと多大の効果を収めた

臺北製糖所
廿六日壓搾開始
産糖十四萬餘擔

臺灣製糖の今期操業は豫定通り進展し南部の各工場は步留一割一分强から一割二分強を示し前期に比し幾らか好い程度であるが中部の埔里社工場は最近の步留一割四分に達し前期に比し特に良好な實績をあげ同社工場中最高記録を作つてゐる、臺北製糖所は前期より十日早く本月二十六日夜より壓搾を開始し明年四月二十四日製糖終了の豫定で原料は作付面積三千三百八十六甲で前期に比し百三十七甲多きも收穫見込高は一億二千五百四十萬斤で大雨作の前期に比し一千九百三十五萬斤少く步留一割二分四厘として產糖十四萬三千擔を豫想され前期の十六萬四千九百六十擔に比し二萬一千九百六十擔の減産見込となつてゐる

豆粕買遲れ事情
專管令實施後の期待外れ

滿洲國の專管令實施後安くなると見られた大豆や豆粕が一向に安くならぬのみか買控へた業者筋が遅れ馳せに買殺つて相場の昂騰したことは餘りにも皮肉な現象であるが、米の増産といふ重い使命を持つ台灣としては何は措いても明年一期作用肥料の手當をせねばならず殊に窒素、石炭の制限による硫安の供給減は專ら豆粕と魚肥によつて補ふより外なく中にも豆粕には多大の期待が寄せられ十四年八月から十五年七月に至る一ケ年間の本島豆粕要求量は二十三万噸以上となつてゐたのである、然るに差當り一期作用として必要な豆粕二百万枚の手當すら容易でない形勢が看取されるや總督府農務課からは下斗米技師、輸入商側からは三井の白井、三菱の佐喫、瓜谷代理店の木下諸氏が大連及び滿洲に出張し實情調査の上ベストを盡して豆粕の手當買に奔走した結果既報の如く百四万餘枚を契約し前手當の約六十万枚を合せて百八十四万餘枚に上つた次第で、然もそれは全部農會の手に歸し市販用としては一枚も手に入らなかつたわけで中小肥料商が失望したのも無理はないが、その玆に至つた事情は專管令に對する期待外れの一語に盡きるやうである、最後まで大連に車は卅毛錢）に過ぎない、專管公社は百斤七円で收買しようといふのに大連では當時十円（今は十五円）を唱へてゐたからである、ところが實施前の十月中には意外にも五千車から出廻り例年同月の三千車に比し二千車多く出てゐる、とりも直さず專管を見越して早く賣られたわけである、此の反動か十一月に現はれ、然も十二月に入つても出廻りは案外ふえない、一日三十車、三十日間で九百車とすると十一月中の二百車を合せて一千百車である、豆粕は内地が一歩先んじて買付け殆ど出遅れてある、モウ一つ見逃せないのは大連油房の燃料難である、即ち搾油房の油房の燃料難に對する供給が例年の四分の一に過ぎない事で、九万枚位であるのが本年は一日五万枚に過ぎない、即ち月百五十万枚である、然るに日本内地への契約殘りが百八十万枚ありまだそれが輸出されてゐないのである、一方專管公社は專管令の實施に先だち十月二十日に大連取引所が閉鎖し總解合となつたので手配に困り同取引所で買つてゐた手配を返上し原料豆を供給するとの手形を振出して困りそれがまだ履行されてゐない、窮の會の例が買附たに四万餘枚は非常な努力によるもので、内地出張中の佐々木農務課長から謝電が來てゐる程である、併しモウ之以上は買はうとしても買へない、假令買付が出來ても入荷が明春三月になつて一期作には間に合はない、今迄の買約品が農會のみに歸し市販用に及ばないのも已むを得ぬ事だ、飼料粕の如きは十二、十一の三ケ月に三万二千噸の輸入を必要とするが今迄に三千噸だけしか買附けが出來てゐない、養豚業者にとつては洵に氣の毒に堪へぬ

内外商況欄（十六日）
年末金融は樂觀
高値警戒で堅保合

兜町前場況

【東京十六日發同盟】引續き新規材料なく春相場を期待すべきものもないため、年末金融楽觀人氣に拘らず高値は警戒されて居り新東以下總體に取り保合ひの範圍を脫し得ず、年末接近とともに玉整理中心の活氣乏しい立會振を示した

【大阪十六日發同盟】政府所有米の売渡のため、愈々米強制買入を斷行することになつた、買上種は地方長官に移譲したが今回の措置は當然で各地方の需給を調整するとともに食糧確保のため、万全を期すべきである

米界餘聞

【大阪十六日發本社特電】富山縣知事は農家に對し本米穀年度内に値上げした場合その差額を保證すると誓明的聲明を出した▲之は富山縣のみならず農家は安心するだらう▲この富山縣知事の聲明は生産者に波及する恐らく値上りて安の賣惜みありとすれば出廻り促進に利目があらう

米界雜觀

【大阪十六日發本社特電】小麥等に關し中央物價委員會の公定値が決定された、物價政策の遂行と物資の円滑な需給調整は重大問題で國民の協力に依りてのみ完遂される、地方長官に依り指揮を與へた以上農村は上げ止まり市價は如何とも知れぬが農家の不安を除かずして眞の明朗米穀界が成立する筈と同じ位い▲適正價格に於て農家米の發動に賣却する實際消費者を責任として生産農民を安んぜしめ出荷の円滑を期す可しと述べてゐるが本年の米穀出廻り見込が例年の事により手當は困難ではないかと思はれる

商業登記公告

●株式會社 （文店）取締役山中佐太郎ハ昭和拾四年拾貳月拾壹日其任所ヲ臺北市大正町貳丁目拾壹番地ニ移轉ス　右昭和拾四年拾貳月拾五日登記　新竹地方法院中壢出張所

●株式會社 （文店）取締役山中佐太郎ハ昭和拾四年拾貳月拾壹日其住所ヲ臺北市大正町貳丁目拾壹番地ニ移轉ス　右昭和拾四年拾貳月拾五日登記　新竹地方法院桃園出張所

●產業組合登記公告　●保證責任新莊郡信用販賣購買利用組合（變更）昭和拾四年拾壹月拾日事務所ヲ新莊郡鶯洲庄二重埔字柴窟七番地ニ移轉ス　●保證責任内湖信用購買販賣利用組合（變更）理事蔡華添ハ昭和拾四年拾貳月四日辭任ス　●保證責任南港信用販賣購買利用組合（變更）理事張阿爵ハ昭和拾四年拾壹月拾九日死亡ス　右昭和拾四年拾貳月拾五日登記　右昭和拾四年拾貳月拾四日登記　臺北地方法院

●株式會社瑞芳工業所（變更）取締役[illegible]昭和拾四年拾貳月[illegible]　右昭和拾四年拾貳月拾五日登記　臺北地方法院

●合資會社 （變更）昭和拾四年拾貳月[illegible]　右昭和拾四年拾貳月拾四日登記

●合資會社泉勝商行（解散）昭和拾四年拾貳月[illegible]日總社員ノ同意ニ依り解散ス　右昭和拾四年拾貳月拾四日登記

●株式會社臺灣青果聯合支店　本店[illegible]　右昭和拾四年拾貳月拾三日登記

●中壢興業合資會社（變更）有限責任社員[illegible]昭和拾四年拾貳月[illegible]日其ノ持分ヲ[illegible]ニ讓渡シ退社ス　右昭和拾四年拾貳月拾四日登記　新竹地方法院

●株式會社[illegible]　本社[illegible]　目的（一）[illegible]

●合名會社[illegible]（設立）目的[illegible]

●中日公合名會社（變更）[illegible]

●臺灣新糖業株式會社（變更）昭和拾四年[illegible]

●株式會社臺灣[illegible]（變更）[illegible]

●石井商店（變更）[illegible]

工事入札公告

一、臺北南警察署宿舍新築工事　二、十二月二十一日後二時　詳細ハ十二月十七日府報參照

總督官房會計課

株式名義書換停止公告

期間　昭和十四年十二月二十七日ヨリ昭和十四年十二月二十六日至ル第十回定時株主總會終了ノ日迄

臺灣製紙株式會社

日本郵船 基隆出帆

門司神戸行　富士丸　十二月二十一日正午
大和丸　十二月二十四日正午
香取丸　十二月二十九日午前十一時

横濱行　●上海經由　[illegible]

宮崎丸　十二月二十七日正午

辰馬汽船 出帆

阪神京濱行　辰鳳丸　十二月二十日　基隆發
辰和丸　十二月下旬　基隆發

大連汽船 出帆

大連直行　山西丸　十二月廿六日　基隆發
山東丸　十二月三十日　基隆發

丸一組　臺北電話[illegible]

大阪商船 臺灣出帆

基隆出帆　門司神戸行　[illegible]
鹿兒島經由　[illegible]
花蓮港行　[illegible]
沖繩行　[illegible]
比律賓行　[illegible]
廈門行　[illegible]
上海行　[illegible]
瓜哇行　[illegible]
馬公行　[illegible]
東京直行　[illegible]

眼科 入院隨意
牟田口醫院
京町二丁目郵便局通り 電話七六六七番
醫學博士 牟田口義隆

内科小兒科 外科婦人科
渋谷歯科醫院
台北市新起町一ノ二二（西門市場踏切前）
電話二八八九番

新北投驛前（元松田公醫跡）
太田醫院
内科小兒科 外科婦人科 （健康診斷ノ傳ヘ入院隨時）
電話一〇三番・太田盛九郎

銘酒 楓白鹿

茶代廢止
御一泊 金參圓より
御團體の節は 特に御相談に應じます
山陽ホテル
屏東驛より約一丁 電話九番

世界馳名
梅毒風濕 神經痛 リウマチス特効
九一四内服新藥
台北市永樂町・神農氏大藥房

珍菓 メロー
誰方様にも喜ばれるお土産物（贈答品に最適）
臺北市京町公會堂正面 電話四二三五番
元祖 メロー商會

阿野金庫
絶對安全保管は この金庫に限る
阿野式 東京
總發賣元 [illegible]

ダンタンは 風の妙藥
發賣元 東京市小石川区 信生堂藥舗
代理店 大阪市東區 大木合名會社
▶各藥店にて取扱ます◀
同 支店

頑張部隊（一二三）
麻生豊

蔣政權を揺すぶる 雲南問題と反共運動 (上)

後藤和夫

雲南問題に火がつく

雲南省の實權者であり、省政府主席である龍雲が、「反蔣政權」の態度を示し始めたといふ報道は昆明、香港、上海方面から頻に傳へられる。特に湖南省政府の主席である薛岳と共同で反共通電を發し、重慶の國民黨中央部、國民政府、國防會議にそれを宛てゐるのは、最近の蔣政權内部の動搖を具體的に表面に出したものとして注意し、また警戒しておかなければならない。

雲南省は最近まで蔣政權の支配力が直接に及ばない唯一といつてもいい地方であつた。それは土地が辺境にあるといふ地理的な條件を現つてゐること、また今次の事變前までは、さほど重要視されてゐないことなどに依るのはいふまでもない。西南問題が緊張し、兩廣方面の空氣が惡化し蔣政權と西南との對立が注目されるやうな時期になると、雲南省が引合ひに出されて、その動行如何など、いはれる位のことにしか過ぎなかつた。

現狀のやうに支那本土の大部分が日軍に占領され、蔣政權の支配力が及ぶ區域が四川、貴州、雲南甘肅、陝西の各省と、湖南、湖北廣西の一部といふ風に限られてしまふと雲南省など蔣政權にとつても、ひどく大事な處になつて來る。

このほかに寧夏、青海、西康、新疆の地方があるが、これらは事變前の蔣政權華かな時代でさへも全くの別世界で、辺境の一國と認められてしまつてゐた。

甘、陝二省が、事實上は國、共勢力の錯綜してゐる今日では、四川、貴州、雲南は、地方の一政權と化した重慶政府にとつては、最後の地盤であるとしなければならない――その地盤さへも重慶政府の支配力は、もはや及びかねる。四川省は過去五、六年來、蔣介石が勢力扶植に努力した地方で、事變の中途では四川の實權者であつた劉湘毒殺などの放膽な大芝居も行はれて、どうやら蔣政權が重慶に根城を固めるまでに「蔣化」されてゐる。いつたい四川省は、三十年二十戰といはれた位に内爭の多い地方であつた。劉湘、楊森、田頌堯、鄧錫侯らを始め土著將領の抗爭が激しかつたが、共產軍の入川を機に、蔣介石はこれら土著軍對立の間隙に乘じて直系軍を入れ、劉湘を支持するかの如く見せながら、最後には劉湘を除いてしまつた。

四川省の「蔣化」はかれた各地方から注意深く監られてゐた。雲南省でも、これを見落す筈がない。これまでの定石通り、先づ直系軍を入れるのが、蔣化の第一着手――そして、今度も雲南に直系軍を進めようとしたので、龍雲の方から故障が出たのである。やはり香港電報によると、東部貴州の興義、白水方面では、貴州から入つて來た中央軍と雲南軍が對峙してゐると報じてゐるが、勢ひの赴くところ、これが衝突でもすることになると、重慶政府の動搖も、政治、經濟の内部抗爭から、軍事的な内亂にまで及ぶわけであつて、勢ひ下の形勢は却々に重大だといはなければならぬ。

龍雲は強いか

蔣介石直系軍と比べると、雲南軍は決して強いとはいへない。特に裝備の點では段違ひである。兵數からいつても、十万に足らぬ雲南軍が、いかに勇猛であらうと、常識的には蔣軍の敵ではない筈だ――その意味では龍雲の反蔣態度それ以上の積極行動は危險この上もない冒險だとしなければならぬ。それに拘らず龍雲が蔣介石化を嫌ふのは前述のやうであるが、これにはまた幾つもの要素がある。

先づ滇人治滇（雲南は雲南人の手で）の願望だ。これは支那各地での同様な傾向があることに氣がつく。四川は四川人、福建は福建人の手でと、各省で同じやうなことをいつてゐる。この合言葉は一つの信仰のやうにさへなつてゐる時に龍雲としては、辛亥革命の第二革命以來、營々として二十年經營の雲南である。これを今頃になつて蔣介石から濡れ手で粟を掴むやうに攫られたのでは立つ瀬がない。特に最近十二、三年間は龍雲の獨裁で築きあげた別天地であつて見れば、いま戰敗にあえぎ、また半ば赤化された蔣政權が、垣を押して入つて來るなどは心外千万、お拒み申すと強硬に出るのは當然で一應は、軍隊の強弱など問題外にして頑張るのが當然である。

抗爭の自信あり

たとへ裝備は悪くとも、また兵數は少なからうとも、雲南軍にはまた別の自信があらう。雲南が外敵から犯された歷史は今までのところ三國時代に諸葛孔明が侵入して來たのが唯一の例であつて、その他には全くない。それは雲南が辺境であつたため昔から除け者にされてゐたせいもある。けれどそれ以上に、雲南は峻嶮な山岳に包まれてゐて、外部から兵を進めるに不便でもある。貴州方面から二筋と、四川から一筋の道が通じてゐる以外は、大部隊を進めるに困難な地勢である。四川からの道は北部の會理から大關昭通を經て、省境から昆明迄は約二百五十哩、これが標高二千米内外の山地の連續であるから大變だ。貴州の西北部から雲南北部に出る通路は威寧から宣威に通ずるが、これとても威寧まで一通りの困難ではない。貴州省興安から勝境關を經て占水、象鼻に通ずる道路一本がやや兵を動かすに足らうが、これとても、勝境關から昆明までは約二百哩、標高二千米から三千米に近い山地つたひであつて見れば、難路であることは想像がつかう。

これを土地になれた雲南軍が守るとなれば伊太利軍を迎へたエチオピア軍などの甘さ加減ではない天險による守勢の強さには、龍雲は絶大の自信を抱いてゐるであらう。ここに龍雲の強味――反對側からいへば中央政府の苦しさがある。

反共通電の反面

共產黨反對、國民黨の共產化反對は、重慶政府内部の最近の顯著な動向であつて、焦土抗戰の無意義なことと表裏をなしつつ、日とともに熾烈な運動になつてゐる。この動行を捕へて、薛岳雲軍の雲南通電反對に結びつけたところなど、龍雲たるもの、なかなかに田舍者でない。むしろ天晴れの政治家である。反共通電の内容は今までに報ぜられてゐる處では

一、國民黨の改組

これはいふまでもなく、共產黨を除外せよといふのであつて、三民主義の本義を護補せよだとか、黨内不純分子を除けなどと唱へてゐるが、重慶で行はれてゐる元老派や純粹國民黨員の要に應じたものである。

二、國民政府の改組

國民黨員中の古參生え抜きの優秀分子で政府を組織し、防共分子を排せよと主張してゐるが、

三、行政院の部長に共產分子の就任を拒絶する。

と、明らかに反共を主題目としてゐる。

これらは、いま重慶内部抗爭の最大題目であつて、龍雲、薛岳が通電を出すまでもなく蔣政權には惱みの種である。軍事的には必ずしも實力のない共產黨が、政治的には、あらゆる部門で指導的な立場に立つてゐる重慶政府の實情は國民黨員には耐えられない處であらう。そして、この反共通電は政府内部では誰しもが大聲で叫び散らしたくてたまらぬことを、堂々通電し公表した處に意義もあれば、また面白味もあり、しかもそれが蔣政權に對しては外様大名であり、これまでは田舍侍扱ひにされてゐた雲南省の一角から龍雲の名によつて通電された處に、大きくいへば支那の政治の貧困の様相が見られもする。

もう一つ巧なことには、これに薛岳の名を連ねたことである。薛岳は湖南省の主席。蔣介石直系中の直系軍人である。事變前に、蔣介石が湖南軍掌握を企圖した際、湖南出身で長沙に一勢力を築いてゐた何鍵を追ひ、それに取つて代らせるに至つたほどに、蔣政府として頼りにしてゐた薛岳が正面きつて蔣政權に反共通電を叩きつけたのだから、その影響は大きい。

かうして、龍雲はこれまでの消極態度から急に、積極的に一役買つて出た。しかもそれは、黨、政府の改組といふ、眞つ向からのお面一本で一役買つて出た。國民政府の有り餘る政治家たちが、「長期抗戰」や「抗日救國」などの題目に吊られて、ずるずるべつたりに共產黨の術數に乘ぜられてゐる時、軍事的にも相應の力量を持つてゐる龍雲が、薛岳を道伴れにしての大見得であるから、このままには濟むまい――果して、影響は早くも表れて來つつある。

次に來るもの ソ聯のバルカン進出

三宅坂次

歐洲問題の中心が北方バルト海方面にあつて極めて複雜な情勢を醸し出し、終にポーランドの滅亡に次ぐものはソ聯の勢力膨脹に鵠く芬蘭とされるに至つた。事實ソ聯は既に百万の大軍を以つて芬蘭を一擧に押し潰さんとする形勢を示し英佛其の他の中立國の對芬援助も實質的には不可能で見殺しにするより他に方法がない。ソ聯にしても獨逸にしても、かうした軍事行動は結局第一次歐洲大戰によるヴエルサイユ體制の不滿に出發するものであり、彼等の帝政時代の國土の再現、つまり失地回復企圖に他ならない、從つて北歐に於ける失地回復の完成は必ず南方バルカン地方に於ける失地回復、勢力擴大となつて現れることは當然の道筋である

×

ソ聯は對芬攻勢以前は此のバルカンに對する工作に餘念がなかつた、即ち土耳古がローザンヌ條約によつて禁止されて居たダーダネルス及びボスポラス兩海峽の武裝を一九三六年モントルー條約によつて復活せしめてゐるが、ソ聯は此の兩海峽の自由航行及第三國艦船に對する航行禁止を要求したが不成功に終り却つて土耳古と英國の關係を密接に結ばしめるが如き逆效果を現してゐる、此のソ聯と土耳古の關係は對芬對波蘭の如く失地回復には非ずして黑海より地中海に進出せんとする、通路の安全を求めてゐるのである、ソ聯のバルカン工作はむしろベツサラビヤ回收にあるのだ

×

ソ聯は既にルーマニア國境に沿うてオデッサ軍管區を新設したこれはルーマニアに對する重壓を加へんとする意圖に出てゐることは明かであつて、對芬攻勢の一段落と同時に芬蘭と同様の要求をつきつけ其の軍隊を進めることになるであらう、ソ聯がルーマニアに對して武力行使を行ふ場合、それは結局ベツサラビア回收に止まらずダニューブ河のデルタ地帶をも其の手に收めることになるだらうかくすることによつてダニューブを通じて黑海の貿易を制壓し、其の權益は實に大なるものがある訳だ、ソ聯の斯うした行動は獨逸と一致的行動に出ずることは明かで此の場合ルーマニアが波蘭と同様分割される憂ひは十分にあるのだ

×

從つて全バルカンの小國群は次の來るものはバルカンの脅威なりとしてソ聯の對芬行動に擧つて反對してゐる、併しブルガリアは獨伊樞軸の内にあり、而も親ソ政策によつて其の安定を保たんとしてゐるだけに、バルカン諸國がこぞつて一丸となり、對ソ勢力結成に大きな隙となつてゐる

かうしたバルカン情勢に極めて重大な鍵を待つものは伊太利の存在であり、ソ聯が若しバルカン進出を試みる場合、伊太利は必ずこれを阻止せんとするであらう、又獨逸がソ聯を援助する場合獨伊樞軸は破擘に瀕することにもなるであらう、英佛は、バルカンの「押へ」として伊太利を利用せんとしスエズ運河問題其他最大限度の對伊讓歩を示してゐる有様だ

批評と紹介

◆有島武郎創作全集（第三卷）　明治大正年代における最大傑作の一つとして高く評價されてゐる長篇小說「或る女」を收む。男性に對して一方では烈しい憎惡と反抗、一方では純真な本能が上になり下になりして絶えず相剋してゐる一人の女性を中心に、彼女の本能的な野生的な面を力強く描いてゐる。作品價値は今更申すまでもないが、國木田獨步の先妻佐々城信子がモデルだと云はれ、さう云ふことを思ひ出して讀む時、興味一入深いものがある。參考に附錄に諸家の解說が添付してあるが、參考となる點が多い（四六判上製五七五頁一・二〇東京市牛込區音羽町新潮社）

いよく十九日發賣

御期待下さい

皇紀二千六百年記念！ 婦人倶樂部新年號

この大附錄ぞろひ

出たら忽ち賣切れ必定 お買ひ損ねては二度とお手に入りません。呉々も大至急、最寄の書店へ御豫約を！

誌界第一の大奮發！ 物凄い前人氣！

こゝに掲げたものは呼物中の一部です

増刷絶對不可能！今スグ書店に御豫約が特に大切！

別册大附錄 高塚竹堂先生書 字引兼用 日用語・手紙用語 くづし字手本

この一冊！どんなくづし字や手紙も思ふまゝにすらくと美しく書ける!! くづし字日本一の高塚先生が約六千の用語を行書・草書の二態で書分け、その上くづし方基本、かな文字四態、間違ひ易いくづし字の區別等も親切に解說。而も新案字引式ですから知りたい用語が何でも一目で分る重寶さ！ 慰問文もぜひとこの手本で!!

別册大附錄 十五大家特別公開 和服裁縫の急所秘訣集 （附）衣類の繰廻し名案集

和服一切の裁ち方早見表つき！ 人の羨む美しい仕立がわけなく出來る!! 一つ身から男女本裁ものまで、普通仕立の秘訣は勿論、體つきに依て選ぶ寸法の加減、姿を引立たせる仕立急所、ス・フ仕立の急所、模様の裁合せ方、縫の入れ方等一切の急所殘らず公開！ 而も古衣類の名案利用法まで添へた和服裁縫の決定版!!

別册大附錄 經濟上手の奥様方の貴重經驗發表！ 物價高征服・お臺所經濟寶典

どれ一つを知つても大したお得！ これがあるとないとでは經濟上に大影響!! 燃料類から食料とお臺所道具、米・麵・餅・パン類、魚類、野菜果物類、肉・玉子・豆腐類、乾物・海藻類、調味料、飲物類、お臺所の廢物利用まで、誰方も解く經濟的な買ひ方・見分け方・節約法など一切網羅。悉く實際經驗ずみの活きた新經濟況の寶!!

別刷大附錄 一年生から六年生まで 男兒ズボンと女兒スカート型紙（實物大）

大人方の古服からこんなに丈夫でスマートなものがやすく出來ます!! この附錄に發表のものはズボンといひジャンパー・スカートといひ、どれも要らなくなつた古服を利用した新工夫品で作り方も容易なのが大特長！ 殊にお父さんの古ズボンなど利用すれば男兒用ズボンが二着もとれます。物資不足の際ぜひお試しを!!

大特輯 お子様用の實用新型毛糸編（型がよく、可愛らしくて保温第一！古毛糸利用で安くて立派に出來る時局向十種發表！）

大特輯 わが家自慢の冬の家庭料理（有合せの材料で安く作れる料理上手の奥様方五十人の特別發表！新年來客用にもお惣菜にも何より！）

大特輯 澤崎博士・福井博士 不姙の原因と治療法 對談會

小兒肺炎の豫防と家庭手當法（侍醫 小田博士）

火野葦平氏の 兵隊の妻と兵隊の母と 座談會

大長篇 現代小說 生產化粧 竹田敏彦

大長篇 時代小說 彩情記 吉川英治

巨彈連發！ 熱狂の五大長篇小說に加へて、更にこの二大問題作新發表

附錄なら！ 記事なら！ 小說なら！ 斷然日本一!! 御期待下さい

★四大附錄つき 八十五錢（特價）

東京・小石川・音羽 大日本雄辯會講談社

何病回復も消化力から

胃の衰弱を治すため…身體に力をつけるため 本文を一讀あれ

消化力は是でも判る

微温の粥『その他澱粉』に各種の消化藥をふりかけて『錠劑は紛にする』四五十分經つてみると消化力の强い品は藥のかけられた部分がドロドロにとけてゐる。消化力の弱い品では僅かの變化より示さぬがネオネオギーは此の實驗でも見事な消化力をもつてゐるのが判る

胃腸がわるいとかよわいとかいふ人はすこぶる多いのでありまして、身體羸弱の根本は、胃腸障碍と看てもよろしいほどであります。また身體の强壯なる者、日常の活動力の旺盛なる者はことごとく胃腸機能『消化管全體』の健全なる者にかぎられてゐます。

結核のやうな疾病は時に感染し發病を示します。ところが、胃腸の健全な者は、榮養の補給が充分に行はれますから、容易に結核に打ち克つことができます。しかるに胃腸虚弱者が結核に罹りますと、結核菌に蝕ばまれる消耗の補給が困難で次第々々に死の轉歸に近づく結果を免かれません。

だから、結核患者への處方は、たいがい消化藥等を加味して、攝取せる食物の消化を昂める工夫をいたします。結核にかぎらず、すべて、あらゆる疾病の内服藥の處分には、消化藥が重要な役割をつとめます。

しかして、消化藥の主なるものは、申すまでもなく澱粉質を糖化する作用をもつヂアスターゼであります。そのほか蛋白消化を目的とする藥物も併用されます。

私共が聲を大にして醫家にも素人の方にもお勸めしたいのは、植物ホルモン劑ネオネオギーであります。この藥物のもつ消化力は皆様がためしてみたら、すぐ判明しますが實に見事であります。

消化力以外に悦んで頂けるのは、ネオネオギーは、胃の無力狀態、及び腸の吸收不良を體力的に回復するはたらきがある事でありまして、その結果體內に榮養が增し、血色もありくと良好になり、肉づきも增し、目立つて丈夫になつてくるのであります

ネオネオギー 約一月量 一圓五十錢 德用三圓・九圓

購入の注意

正價 三百六十錠入一月量一圓五十錢、德用は三圓、九圓、粉狀も同價。藥店にあり。但し植物ホルモン劑はネオネオギーのみ故、必ず指名して購入あれ。直接發送希望者のためにハガキで申込あれば代金引換で、荷造料も送料も全部當所持ちで急送の便を計る。到着したら藥價だけ支拂ひあればよろし。申込所は

東京日本橋區馬喰町二ノ二十五 日本微生物研究所

激流 (46)

久生十蘭作　伊勢良夫畫

晩餐 (六)

一瞬、何を言ひ出すつもりなんだらうと思つて、眞波は、勝子の顔を見かへした。

勝子は、たつたいま挑みかかるやうなことを言つたのも忘れたやうに、落着き拂つた以前の沈鬱な表情になつて、

「そんな顔をなさらなくともいいのよ。たいして意味のあることを言つたわけぢやないんですから。……女同士なんかどうせ敵のやうなものでせう。どつちみち、味方ぢやないわね。だから、初對面のとき、いつもこんな工合に、ごつんとひとつやつて度膽をぬいて置くの。これが、あたしのやり方なの」

眞波は、今迄は、尼僧たちの翳のない質朴な言ひ廻しにしか馴れてゐなかつたので、思ひも及ばぬやうな深い所に何か底意のありさうなこの複雑な修辭をどう受けとめていいのかわからなかつた。

それにしても、やつと十八になつたばかりの、自分より六つも歳下の娘のこんな過度な敵意を見るのは、なんとなくさびしい思ひがした。

眞波は笑ひながら、

「ずゐぶん、御用意がいいのね」

やりかへしてくるのかと思ひのほか、勝子は、鬱さうに身體を搖りながら、

「さうよ、なんでも用心深くやるに限るのよ。さもなければ殺されてしまふから……」

何か考へるやうにちよつと沈默してから、歌ふやうな調子で、いつた。

「……風にさゆらぐ葦に倚る勿れ。また信頼を置く勿れ。なべて肉は草の如く、その榮華、野の花の如く照り行けばなり」

これは、眞波が島原の修院にゐるとき、朝夕いつも親んでゐた「基督に倣ひて」の中の章句だつた。

心理の陰翳したこの娘の口からこんな言葉が出てくるのは意外だつたので、眞波は、思はず微笑した。

唇の端に小波が立つたほどのちよつとした微笑だつたが、勝子は眼ざとくすぐ見てとつて、

「ふむ、いま笑つたわね」

眞波は、素直に詫た。

「ごめんなさい。……でも、笑つたのは懐かしかつたせゐなのよ。いまの文句はあたしの子守唄のやうなものでしたから、それで……」

勝子は、まるで聞いてゐなかつたやうに、

「笑ふのは勝手だけど、いづれきつと思ひ當ることがあるわ。其時、今のやうに笑へるなら大したもんだわね。あたし喝采を送つてあげてよ。ヴラヴオー! ヴラヴオつて」

眞波の心に陽の翳のやうな漠然とした不安が飜ひかかつてきた。勝子の複雑な言ひ廻しの中に何か底意があると感じたのは間違ひではなかつた。

勝子は、言外に、それとなく何か自分に言つてきかせてゐる。何かあるんだわ。たぶん、今夜の晩餐のことだらうけど……放つて置けないやうな氣もするし、自分の方からそれに觸れるのもお恐ろしかつた。沈んだ顔つきになつて默り込んでゐると、勝子は、靴の爪先で小石を撫りながら、

「あなた、月山冬彦にはまだ會つてゐない?」

眞波の心がキユツとちぢこまつた。

「お名前を伺つたのも今日が始めてなの」

「職員では?」

「ええ、それだつて……」

「豫備知識を與へてあげませうか」

眞波は、返事をしなかつた。勝子は、急に浮き浮きしたやうすになつて、

「それはね、たいへんな好男子なのよ」

と、言ふと、手を拍ち合せながら、

「アドニス……さうよ、確かにアドニスと言つていいわ。あなたもずば抜けてお美しいし、これアすぐ戀愛がはじまるわね。あたし保證してもいいわ」

ラヂオ

朝

【七・一〇】朝の挨拶、ラヂオ體操―今週の指導―臺北商業學校 今井崇男

【七・二〇】朝の修養(東京)吾妻鏡講話(三)雜賀如水

【七・五〇】朝の音樂(レコード)指揮―アイ・アイ・アイ(歌國子作詞、フレア作曲)、婆打ち唄(歌國子作詞、サデロ作曲)原…

【八・〇〇】ニュース

【八・一〇】國民カレンダー(臺北)東園の定植…武佐盛

【八・四〇】家庭講座(臺北)所修女學校 石井秀子案 一、吹寄せ鍋 二、南瓜の山椒味噌(臺南のみ)臺南第二高等女學校 …ミチ子案

【九・二五】內臺定期船客取扱並臺北到着及發車列車時刻のおしらせ…

【九・三〇】子供の時間(東京)ラヂオ日曜學校 日の丸童話音樂園、ピアノ伊奈山寺盛七

【一〇・〇〇】週間を顧みて―錄音(東京)

【一〇・四〇】日曜勤行(京都)(京都天台宗妙法院本堂より中繼)導師―庄司小松智光尼

【一一・五〇】海外經濟市況(東京)

晝

【一一・五九】正午の時報(東京)公示與告知事項局報、午後の放送番組發表(各局)

【〇・一〇】物語(臺北)…(村上浪六作)中山…

【〇・四〇】ニュース

【一・〇〇】吹奏樂と喇叭鼓樂(東京)第四回吹奏樂コンクール一等 一、吹奏樂―學校の部一等…第四師田尋常高等小學校兒童吹奏樂團、指揮―武田恒三郎(イ)行進曲「立派な兵隊」(大沼哲作曲)(ロ)幻想曲「薔薇」(アンメルレー作曲)一般の部一等…東京石川島造船所自彊吹奏樂團、指揮―野中經雄(イ)行進曲「戰士」(作者不詳)(ロ)組曲「アルヂエリア」より「朝」(グレー作曲)二、喇叭鼓樂 學校の部一等…淑修商業學校喇叭鼓隊、指揮―富田彦イ、行進曲「若人」(伊藤隆一作曲)ロ、幻想曲「賊諭」(ゴールダン作曲、伊藤隆一編曲)一般の部一等(大阪)帝月喇叭隊、指揮―鴻田孫住(イ)送別行進曲(大沼哲作曲)(ロ)幻想曲「賊諭」(ゴールダン作曲、伊藤隆一編曲)

【一・二〇】舞樂劇(東京)(東京市有樂座より中繼)清水…

兒樂坊の政吉―桐原北吉、その他大勢

【二・二五】映畫劇(大阪)天保江戸禊(佐多建治作)新興キネマ京都撮影所 遠山金四郎―大谷日出夫、矢部駿河守―大友柳太郎、水野越前守―…、お島―蜜井八重子、…

【三・〇〇】ニュース

【三・三〇】經濟市況ニュース

【六・〇〇】子供の時間(大阪)音樂園―子供のテキスト第二十九頁、クルミ割人形(チヤイコフスキー作曲)大阪音樂園研究會

【六・二五】夕方の音樂(レコード)室内樂 弦樂四重奏曲イ長調作品一八ノ五(ベートーヴエン作曲)レナー弦樂四重奏團 ヴアイオリン獨奏…ユーディ・メニユーイン、作品一七(ウイニアフスキー作曲)

夜

【七・〇〇】子供の時間(臺北)JFAK子供樂團

【七・二〇】ニュース

【七・三〇】經濟ニュース(東京)

【七・四〇】寄席中繼(東京)東京市新宿末廣亭より中繼 一、落語代り目…古今亭志ん生 二、落語…

【九・〇〇】管絃樂(東京)國民詩曲(第二夜)日本放送交響樂團…

【九・四〇】時報(東京)

【九・四一】箏曲(臺北)…

【一〇・〇〇】…ニュース

【一〇・二〇】放送局編輯ニュース、公示告知事項、局報、明日のプログラム發表(各局)

【一一・〇五】英語ニュース

【一一・二〇】北京語ニュース

【一一・三五】廣東語ニュース

【一一・五〇】馬來語ニュース

【〇・〇五】安南語ニュース

新鋭を誇る 各種の火器

★米國の軍備を見る 下★

步兵銃に次いで重要な火器は輕野砲である。輕野砲の任務は步兵部隊の援護にあり、少くとも毎分三十發以上の彈丸を發射し得ること、步兵の移動に伴つて迅速に移動し得るだけの輕快さを有することが必要である

この目的に最もよく適つたものとして舊式ながらフランス式七五粍砲を挙げることが出來る、この砲の設計は四十年以上も前のもので、その弱點としては砲架が最新の牽引速度に適するやうに作られてゐないことである。これが遺憾とした米國軍當局では新しく全鋼製の砲架を設計、完成し、これにゴムタイヤの円輪をつけるやうにしたから、現在では必要な速度で何處へでも移動することができるやうになつた。又著しい改良としては仰角が大いに增大された結果射程において八、〇〇〇ヤードから一三、五〇〇ヤードまで性能の改善を見るに至つた、かくて步兵部隊の前進に後れることなく追随、之を掩護する必要ある場合、與へられた位置において、敢て移動せずとも、十分に目的を達し得るまでになつたのである、この輕野砲は數千門あつて、いつでも相當の大部隊に裝備し得られるとのことであるが、正確な数字は秘密にされてゐる

この前線火器に次いでは各種の火器がズラリと並んでゐるが、まづ重砲には最新最大の一六吋砲がある、これは軌道で運搬される、

三吋と四吋の半自動高射砲、最新式の三七粍對戰車砲―この彈丸は重さ一封度、裝甲車を通過で有要の如く飛ぶ、戰車に用ひられる砲も大改良を加へられた、一九一八年時代のものとは精度も增してゐるし、手榴彈にもごく僅かの改良を加へて依然有力な火器の一つに数へられてゐるのである

このうち重砲を除いて、大部分は步兵部隊に用ひられるやうになつた、第一次大戰當時のやうな鈍重さだけで、前進する步兵はもはや考へることができないとなつたのである

特に四五糎迫撃砲 兵用火器としての有効さ、手軽さはスペインの内乱において剰すところなく實證されたといはれる、前進する步兵部隊のすぐ背後にあつて、速かに活動し得るため、敵の機銃陣を一掃するに大きな役割を果すことができたのである。

高射砲の必要はさらに重大である、それより更に對戰車砲が重大なことはいふまでもない、三七粍對戰車砲は砲身長く、一封度の彈丸を驚くべき高速度で打出すことができる

また〇・五吋機關銃の對空的價値の有用性についても一言つけ加へる必要があらう、仰角を最大にすれば近づく敵機を驅逐し、これを水平に戻せば對戰車砲としてこれを撃退せしめる、これらの火器に、ガスマスクを携帶した步兵部隊には、もはや今世紀初頭の步兵なる概念をあてはめることはできない

かくてアメリカは世界第一の富と精巧なる火器によつて武装しつつ、いはゆる平和擁護政策の實施を期してゐるものと考へられるのである

【大改良を加へられたフランス式七五粍野砲を用ひてアメリカ步兵部隊の演習、移動自在の苦心の砲架を見よ】

科學情報

伊の天然資源

イタリー各地に豐富に存在する瓦斯噴出泉は今や電力源として大いに利用されつつあるほか、硼酸、水素、炭酸、過硼酸ソーダ等の化學藥品の原料採取に役立つてゐる

新炭瓦斯發生爐を裝備せる 國産自動車空前の大記録

走破行程壹萬粁 走行日數九十日

日本新炭自動車協會主催、商工省燃料局指導後援の下に國産自動車會社が協賛參加し、今秋、日本全國に亙つて、華々しく擧行された新炭瓦斯發生爐を裝備せる國産自動車の長距離運行性能試驗は、本邦自動車史に特筆さる可き壯擧であつた。この催しは左記の五班に分たれ、更に日産自動車主催の別動隊一班を加へ八月下旬より十一月下旬にかけて斯界注目のうちに擧行されたのである。

一、北海道班
二、本州東北班
三、本州關西班
四、四國班
五、九州班
六、日産自動車主催の別動班 東京近縣班

トツプを切つたのは

北海道班 である。八月二十四日東京を發し二十八日函館着、途中既に快調千里、充分なる自信を抱いて同月三十日函館を發し、何等の故障もなく北海道約千八百粁を走破し、國産自動車の偉力と瓦斯發生爐の眞價を十分に發揮した。

參加車輛は
ニツサン・バス 一臺
ニツサン・トラツク 五臺
外に乘用車 一臺

參加發生爐は白土式、理研式、陸式(自工)、愛國式、淺川式、日工式

關西班は 九月二十日大阪發、左記のコースを經て二千三百粁を走破し、十月十二日大阪に歸着した。

大阪―和歌山―奈良―京都―大津―岐阜―金山―萩原―高山―富山―高岡―金澤―福井―敦賀―小濱―舞鶴―宮津―八鹿―鳥取―松江―濱田―津和野―山口―廣島―尾道―岡山―神戸―大阪

參加車輛
ニツサン・バス 三輛
ニツサン・トラツク 四輛
ニツサン乘用車 一輛
いすゞトラツク 一輛
トヨタ・バス 一輛
トヨタ・トラツク 二輛

參加發生爐 白土式、日工式、燃研式、東浦式、帝國式、陸式(自工)、ミウラ式、アサノ式、愛國式、多田式、理研式、サツマ式

本州東北班 九月二十日の朝、東京はしめやかな秋雨が降り注いでゐた。本州東北部三千四百粁の壯途に上る十四輛編成のキヤラバンは肅然と雨に浄められて整列し、隊員は二重橋前にて皇居を拜し 陛下の萬歲を三唱し奉つた後、堂々と行進を開始した。その參加車輛並びに發生爐は左記の通りである。

參加車輛
ニツサン・バス 二輛
ニツサン・トラツク 九輛
外に乘用車 三輛

參加發生爐 白土式、愛國式、理研式、陸式(自工)、淺川式、キノセ式、太平式、ミウラ式、日工式、東浦式、愛國式、陸式(マキ)

之が左記のコースを悠々と突破して、十月十日横濱を經て晴れの東京凱旋を見た。

東京―土浦―水戸―平―中村―仙臺―盛岡―八戸―野邊地―青森―大館―秋田―象潟―鶴岡―酒田―村上―新潟―長岡―松本―伊那―飯田―中津川―名古屋―濱松―靜岡―沼津―小田原―横濱―東京

同日横濱の休止地點である[illegible]前には既に出迎への人々で埋め盡された。正午横濱を發し、午後一時品川に着き、一時半歡迎の旗の波の中を[illegible]の波を泳ぐやうに到着し、出發の時と同じく二重橋前に整列して皇居を拜し、陛下の萬歲を三唱し奉つた時は、一行の壯士も感極まつて暫らく言葉なき有様であつた。

四國班は 十一月一日高松發、左記のコースを經て十一月六日高松に歸着、走破行程七百粁。

參加車輛
ニツサン・バス 二輛
ニツサン・トラツク 二輛
トヨタ・トラツク 二輛
外に乘用車 一輛

參加發生爐 理研式、白土式、太平式、東浦式、日工式

九州班は 十一月十三日福岡發、二千粁を走破して同月二十四日福岡に歸着、參加車輛發生爐並にコースは左記の如くである。

參加車輛
ニツサン・バス 三輛
ニツサン・トラツク 十輛
トヨタ・バス 一輛
六甲トラツク 一輛
外に乘用車 三輛

參加發生爐 理研式、白土式、太平式、ミウラ式、愛國式、陸式(自工)、東浦式、安永式、宮崎式、サツマ式、淺川式、燃研式、日工式

福岡―佐賀―長崎―熊本―日奈久―鹿兒島―宮崎―延岡―大分―福岡

日産自動車主催の オール・ニツサン部隊

東京近縣班 以上五班の外、別に日産自動車主催のオール・ニツサン部隊が、十一月二日より九日迄左記の東京近縣六縣を歷訪して千二百粁を走破した。

參加車輛 ニツサン・トラツク 六輛、ニツサン・バス 一輛、ニツサン乘用車 一輛

參加發生爐 白土式、理研式、陸式(マキ)、ミウラ式、東浦式、愛國式

東京―甲府―前橋―佐野―會津―福島―宇都宮―大宮―千葉―東京

以上六班を合して**走行日數九十日一萬粁を走破した大記録が完成された。**之がガソリンのみを燃料とした時代にあつても曾て見ざる大壯擧で、本邦自動車史に特筆さる可き劃期的なる大成功であつた。

日産自動車 販賣會社當局談

此の走行によつて幾多の貴重なる效果がもたらされたのでありますが、特に重要なるものは

第一に國産自動車の威力を發揮し、その眞價を全國の販賣店及び需要家各位に深く認識して頂いた事であります。

第二に新炭瓦斯發生爐によつてかゝる廣汎なる區域に於ける運行を完成し、之を充分關係各位に御披露申上げた事であります

この二つは現時局下に於て、國策の線に沿ふ緊急事であり、自動車工業の使命も愈々重大を加ふるの時、まことに心强い極みであります。

指導の任に當られた商工省燃料局を始め參加發生爐製造會社及び國産自動車會社に對し深甚の謝意を表する次第であります。

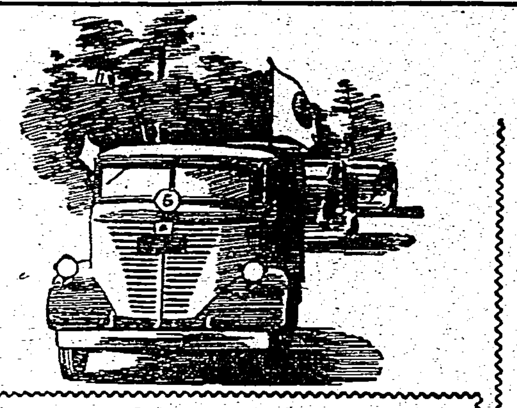

臺灣日產自動車株式會社
臺北營業所 臺北市榮町 電話二三一八・七四六七
臺南營業所 臺南市大宮町 電話二四六六・二
高雄出張所 高雄市新濱町 電話一二一〇
臺中出張所 臺中市寶町

貧血 結核 胃腸
治療豫防 强化促進
ネオ肝精 (錠劑)
服み易い 肝油製劑
牛膽汁 肝臟 配合
發明特許
最低價 三〇錠 二・〇〇 一〇〇〇錠 六・〇〇 三〇〇錠 一三・〇〇
御試用見本及び「新藥養讀本」無代送呈
製造發賣元 藤澤友吉商店 大阪市東區道修町 東京日本橋區本町 京城府西小門町
NK1315

急性 慢性 淋疾
純正化學療法劑 日染 ポレオン錠
$NH_2-C_6H_4-SO_2NH-C_6H_4-SO_2N(CH_3)_2$

一、內服に依る淋疾の完治
ポレオンの出現に依て淋疾の治療法は劃期的革新を見た。從來の色素劑、油劑等の内服劑は補助治療劑的のもので局所療法を必須としたが、ポレオンは內服運用する事により血液、體組織に浸潤して淋菌を消滅完治せしむ。

一、治療期間の著しき短縮
ポレオン衝撃療法に依れば多くは一両日(三―五日間內服)にて奏效し難症たる慢性淋疾殊に女性淋疾にありても二―三両日にて尿を清澄とし淋菌を消滅せしめ種々の不快なる自覺症を緩解消散せしむ。前自て忌むべくもなかりし淋疾短期療法の道は斯くの如く開かれた

一、副作用が認められぬ
化學療法劑の最大の難點は往々にして附隨する副作用にあり。ポレオンは高級技術を以て精製を重ねたる純正品なるが故に多數醫家の臨床的實驗に徴するも副作用の見るべきものなきは大なる特徴と稱すべきなり。

【適應症】
淋疾、淋毒性攝護腺炎、淋毒性副睾丸炎、淋毒性子宮頸管加答兒、其他淋毒性子宮附屬器炎、淋毒性關節炎、炎衝性尿路疾患、腎盂炎、膀胱炎、葡萄狀球菌性疾患卽ち乳腺炎、淋巴腺炎、蜂窩織炎、癤、癰、瘭疽、フルンクローゼ、化膿性骨膜骨髓炎、軟性下疳、等諸症。

製造元 日本染料製造株式會社 大阪市此花區春日出町 (資本金三、〇〇〇万圓)
發賣元 株式會社 稻畑商店 大阪市南區順慶町二丁目
台灣特約店 東西藥房 台北市永樂町三ノ四九

榮養增進は 食物の完全消化から タカヂアスターゼ

人體の健康維持に……
必要不可缺の榮養素として蛋白質、炭水化物、脂肪、無機物ビタミン等あるが是等諸榮養素を含む食物でも攝取された場合完全に消化吸收されねば何等意味ない事となる

消化機能に……
故障が起ると忽ち榮養に缺陷を生ずることゝなるが……
タカヂアスターゼは其の成分中に強力無比の澱粉消化酵素が豊富に存在してゐるのみでなく、蛋白質脂肪を始め、纖維素レシチン、イヌリン等十餘種に上る消化酵素を含有し、從つて殆んど總ての榮養物を消化し、その吸收を促進する多角的作用を有し效力は一定不變、各國の醫家から愛用支持を享けてゐます

(三〇錠・四〇 粉末……其他各種)

東京・日本橋・室町 三共株式會社

三 SANKYO 共

001 D-013

名産、林口の桶柑に害虫は一匹も附かぬ

天晴れ共同驅除法奏功

台北州新莊郡林口庄林家水尾柑橘農事實行組合では戰時經濟の國策線に沿ふべく農業報國の大精神の下に優良果實の増産を計る見地から名産桶柑の害蟲を徹底的に驅除する事を審議し該組合設立と同時に"病蟲なし"桶柑を誇ると云ふ決議をしたので高井組合長及役職員が献身的努力と永崎郡守、川良庶務課長、瑞芳庄長の熱心なる指導の許に全部落の組合員六十四名の栽培桶柑二万六千本に對し片端から前後三回に亙り共同にて害蟲驅除を實行した本年度の藥劑は松脂合劑二千五百二十石及黄燐劑十二石六斗で十二台の噴霧器を以て六月中旬より九月下旬迄四十二日間に散布したが從事員延人員千三百四十四人に上り總經費は二千六百四十六圓を要した、同地稀有の共同作業中の最大事業と稱はれ名實共に實行組合だと感謝されてゐる、組合員はいづれもニコニコして居る部落内誰れの柑橘畑を見ても皆黄金色で本當に病蟲なき桶柑が出來たこれは全く本年設立された農事實行組合役員の英斷に依り實施した共同害蟲驅除のお蔭で共同一致努力の效果は實に偉大なものだこの桶柑なら檢査員も安心して檢査が出來手數も省け仕向先の大連、滿洲、天津上海各地の顧客も大喜びで若し出來るなら該組合のマークで共同出荷して益々害蟲驅除の偉力を各地の耕作者に認識せしめるのも得策であらう

郷軍入會式

【高雄電話】郷軍高雄市聯合分會では十七日午前九時から公會堂で本年度補充兵入會式を擧行する

歳旦、神社に參拜

高雄州下の迎春心得

【高雄電話】高雄州では昭和十五年歳旦に當り聖壽萬歳を奉祝し皇紀二千六百年の嚴肅なる意義を體得し、肇國精神を昂め島民擧國一致の實を擧げ新東亞建設に邁進すべき市民の覺悟を促す爲め左記方法により紀元二千六百年の新年を奉祝する事となり州下各郡市に通牒を發した

一、各家庭に於ては元旦に必ず最寄の神社に參拜すること

二、元旦午前九時を期し『國民奉祝』の時間を設定し各家庭其他適當の場所にて夫々宮城遙拜並に万歳奉唱を行ふ事、同時刻にはサイレン、鐘其他適當なる方法を以て周知する事

三、官公衙、學校、各種團體、銀行會社、工場等に於ては奉祝式を行ふと共に同趣旨の徹底を圖る事

四、市街庄に在つては市街庄民のため神社、公園、學校、公會堂等適當なる場所に於て祝賀の方法を講じ同趣旨の徹底を圖る事

五、奉拜式又は祝賀式には成るべく紀元二千六百年奉祝會選定の紀元二千六百年頌歌を奉唱する事、同頌歌の奉唱は國歌奉唱より後順位とする事

門松は簡素

【高雄電話】明年一月一日の興亞奉公日は恰も光輝ある紀元二千六百年の元旦に際會するので高雄市では當日市民をして悠久なる國史の跡を偲ばしめ奉祝の誠を捧げると共に戰時下の市民としての積極的生活を送らしめるため左記事項の勵行方を關係各方面に通牒した

△年賀其他新年恒例の諸事方は時局柄簡素にすること

△虚禮的の年賀狀及年始廻禮の類は一切之を廢止すること

△屠蘇を祝ふ事はわが國古來の慣行であつて單なる飲酒とは趣を異にするので敢へて之を禁止するの要はないが屠蘇に名を藉りて飲酒の傾向を助長する結果にならぬ様留意すること

總督、軍司令官觀戰

全島學生聯合大演習を

【台中電話】全島學校生徒の教練の成果を發揮すべき聯合大演習は來る二十日から台中州下にて擧行されるが小林總督は右演習觀戰のため二十日午後一時二分來中、同五時半から大肚山飛行場にかける野營、二十一日の演習、二十二日午前六時五十分からの拂曉戰を觀戰、分列式に臨んで同日急行にて新竹へ向ふ筈である、尚牛島軍司令官も初巡視、觀戰の由

の後任には台南州警務部長[illegible]作次氏今吉氏の後任には前岡山街長[illegible]氏を任命する事に決定十五日附發令された

高雄州議補充

【高雄電話】高雄州の官選州議は先般鄭千城夫氏が府評に任命されたのと今吉鶴男氏が台南州下に轉出したため二名の缺員となり、州當局ではこれが補充につき銓衡中の處の由

債券は賣切れ

【東港電話】國策順應とも謂はれる貯蓄債券の東港街に於ける割當百三十枚は十四日より街内に於て賣り出されたが、街民の時局に對する認識と協力に依り同日午後四時までには賣切れとなつたが、之は正に街民の國策に熱心なる協力の現れとして街當局をして喜く感激せしめてゐる

斗南神社 鎭座祭 けふ奉納體育會

【斗六電話】斗六郡斗南庄では十六日斗南神社鎭座祭を擧行したが十七日午前十時より斗南公學校に於て斗南神社奉納體育會を開催するが庄役場、派出所、學校、父兄が打つて一丸となり準備を急いでゐる

高雄州新豫算

要求總額千二、三百萬圓に上り 新規事業の筆頭は工業用水

【高雄電話】高雄州の明十五年度豫算要求は大體各課より出揃ひ目下主計課たる地方課に於て査定を進めてゐる、要求總額は千二、三百万円に達してゐるが大斧鉞を加へられるのは必然である、新規事業の筆頭は工業都市に缺くべからざる工業用水の施設費二百万餘円にてこれは現在の上水道と別個に下淡水溪を水源とし專ら工業用の水道を施設せんとするもので二ケ年繼續事業となつて居り、明十五年度の支出額は百五十万円の豫定となつてゐる同事業を特別會計として處理するか、または一般會計に組入れるか研究中である

南投 業態別組 結成

台中州南投郡では物資及び物價の調整並に統制を圖る爲め業態別に組合を組織すべく準備中の處今回一擧に六組合を組織し去る十四日午前十時より南投公會堂に於て丸尾郡守主任の訓示、來賓祝辭あり同十一時閉式した、引續き同所に於て南投郡各組合の創立總會式を擧行した六組合の役員は左の通り

◎自轉車商組合△組合長[illegible] ◎時計商組合△組合長[illegible]

家賃統制令違反

【嘉義電話】最初の家賃統制令違反を出した、嘉義市[illegible]月三十日の契約にて二階建家屋一棟を賃貸してゐた處十月分より四十五円に値上げをなし而も法網をくぐるべく値上した十五円を仕拂ひさせて既に十月、十一月、十二月、來年一月分計四ケ月六十円を受領した事實を經濟保安課[illegible]部長が探知し十五日夕刻同家を訪れて嚴重説諭を加へ同法令の趣旨を説明したのでその非を悟り從前通り三十円にする事を申出で受取つた六十円も返還した

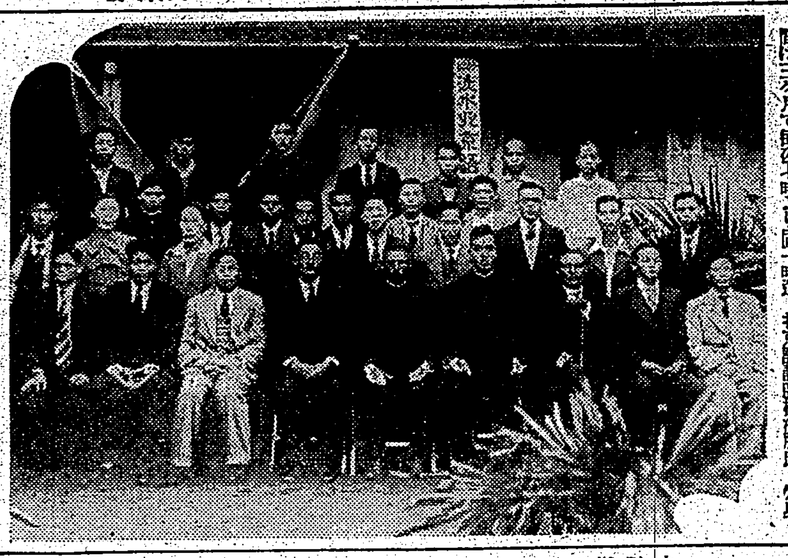

淡水に北京語講習會

【臺北州淡水街】淡水公民會長松田常巳氏主催にて北京語講習所を開設した期間は三ケ月で毎夜七時より同十時迄、北京語講師[illegible]氏、修身公民科は[illegible]氏で第一期生四十名は十四日午後四時より型の如く修了式を擧行し[illegible]郡守[illegible]氏松田會長訓話あり[illegible]の訓示[illegible]の祝辭あり同六時終了と同時に大日本帝國の萬歳を三唱して閉式した【寫眞は修了式】

工藝專修校展

【台中電話】台中工藝專修學校では十六、七の兩日間同校に於て午[illegible]

組合で共同仕入れ

宜蘭の業者が申合す

【宜蘭電話】宜蘭菓子協會では十五日夜公會堂で役員會を開き左記事項を申合せた

一、販賣價格に高低あるものは協定價格を設定する事

二、規約又は法令の違反者は除名處分、違約金徴收等を行ひ自治的統制を圖る事

三、組合で共同仕入れを行ふ事

四、年末年始の贈出しは自肅し福引、景品券、廣告等は一切廢止する事

中壢青年團查閱

【中壢電話】中壢郡下に於ける本年度青年團の查閱は十五日觀音及び新陂兩青年團を皮切に行つたが何れも好成績に終了したが尚引續[illegible]

臺東に二六會

皇紀二千六百年の輝かしき新春の光を仰いで二千六百の數を因んで二六會といふ名稱の下に臺東街の新人會ともいふべきものが生れ出ようとしてゐる、この會は別段政治的な團體ではなく臺東街在住の若い人々と言つても街のため常に新しい立場から發展に力を致さんとする溌剌たる意氣をもつてゐる人たちが中心となつて街の進展に對して強力なる輿論を作り出さうといふわけである來年一月匆々發會式をあげて沈滞した氣分に一抹の新氣を添へようとしてゐる

農事座談會

【嘉義電話】嘉義市では在住の農民をして時局を認識せしめて農事の改良、生産擴充を圖る爲め二十日午後二時より公會堂にて主なる地主三十名、小作人二十名を招集、市より木村勸業課長臨席の上第一回農事座談會を開催するが、當日は米穀増産の外農事の全般的改良に付て打合をなし特に本島の惡弊たる短期賃耕制約を長期に改善して小作人の土地愛護心を助長以て土地改良を期すると云ふ事を主眼とされて居り最初の試みとして大いにその成果は期待されてゐる

[illegible]の日割にて行ふと△十七日午前十時中洲、午後一時大南△十八日午前十時新街、午後一時[illegible]△十九日午前十時[illegible]、午後二時[illegible]△二十日午前十時[illegible]、午後二時大阪△二十一日午前十時[illegible]△二十三日午前十時新開、午後一時[illegible]

北斗郡の輪栽一

豫定甲に肉薄

農民も漸く大局を認識 田部郡守語る

【北斗電話】台中州狩野勸業課長は十五日午前十時北斗郡に來り田部郡守以下庶務、勸業兩課長、野村高等主任以下[illegible]、佐南明糖南原料係長參集の下に郡守公室で台中州の計畫せる蔗作輪栽法及び北斗郡第一期米の肥料割當に對し懇談を遂げた右は我が國内に於ける戰時食糧調節上最も必要なる問題にして台灣十六年度の米穀增産計畫に關聯せる甘蔗增産計畫も樹立され從つて糖米兩產業の調整が確立することになつた、其の採用如何は兎も角として國家の必要なる生產數量を確保することが絶對條件となつて居る、所謂蔗作輪栽法なるものは此の點と立體的增產を圖る事が眼目とされて居る此の意味に於て北斗郡で行はれて居る台中州計畫輪栽法は製糖各社當局の努力と一般蔗作者の理解ある協力により同管内新植豫定甲數に肉薄し且下明糖、鹽糖、源成、三社共に九千甲を突破しこれに關し田部郡守は左の如く語つた

蔗作輪栽法は從來の自由植付と違つて所謂國家の必要なる生產數量を確保し以て立體的增産を圖ることが眼目である、耕作者の問題にされてゐる點は即ち買收價格で此の點糖業社側でも米價に準ずる規程になつてゐると思ふ結局利する人もあれば損ふ人もあるであらう一概には云へないけれど從來よりは利損の差が減少した樣に考へられる而して國家全般から見れば決して云々すべき點はないと思ふ當局の計畫なり、やつてゐる事は民衆に絶對的損害を與へる様な事はない之は過去に於ける凡ゆる事業に徴しても明であら、幸に一般耕作者の理解ある植付により好成績を擧げた事は嬉しい今後共一層時局を認識し國家の爲めに協力されたい

新手の詐欺漢 嘉義に現れたが失敗

【嘉義電話】市民よ御用心あれ去る十三日午後二時頃嘉義市東門町三ノ二番地[illegible]氏宅へ黒の背廣服を着た顔の浅黒い背の高い二十七八歳の本島人青年が突然訪れ家人に對し「徐さんに頼まれて來たのですが至急一百円入用ですから渡して下さい、徐さんは今停車場で待つてゐます」とそはくした處家人は直ちにこの事を[illegible]學校の徐氏にその人相を確めた處全然その事實が無かつたので初めて詐欺の新手である事が判り直ちに嘉義署に屆け出で目下犯人捜査中である

防犯標語塔を建設

臺東廳下の行事決定

【臺東電話】臺東廳では來る二十日から二十六日まで防犯週間を實施するがその要領は從來の行き方と異にし徹底を期すことになつてゐる、その方法は

(一)一般官公衙長に依頼して部下各家庭に犯罪思想普及徹底に對する依頼狀を郡から發送する(二)街庄長に郡から依頼を發し一般民衆に徹底を計る(三)學校長に依頼し兒童に徹底させる(四)各教化團體青年團等を通じて徹底を期す(五)地方有志防犯協會、警察協會又は警察部に防犯講習會を開催する(六)附錢會及州知事祝辭宣傳をなした驛、映畫館、停車場、自動車發券所、市場、旅館、料理店、商店等にポスター宣傳標語を掲げる(七)各映畫館に防犯スライドを映寫する(八)防犯標語塔を適所に建設する(九)保甲會議を開催して防犯の必要施設を決定實行させる(十)保甲家長會又は主婦會を開催して保甲會議の決定事項を實行させる(十一)街庄保甲事務所其の他青年團、各種教化團體等と共に宣傳ポスター立看板等を作製する(十二)[illegible](十三)旅館、料理屋、飲食店、カフエー等の業者と連絡を密にする等々である

廟を寺院に改造

高雄州潮州郡新埤庄打鐵にこの程竣工を見たばかりの媽祖廟は時局下本島民皇民化運動に即應して純内地式寺院に改造す可く過般來計畫を進めてゐたが去る十三日臨濟宗東海宣教師外信徒一百名參集の上金霖寺と名附ける事に決定、同日[illegible]

戀仲同志心中

【台中電話】現世を儚み戀を清算してアノ世で愛の殿堂を築かんと戀仲に燃え無分別にも心中した物語の持主、男は市内梅町五ノ一四林[illegible](二〇)女は同五ノ二九陳甲木の從妹陳氏金[illegible](二〇)で本年九月頃結婚したが雙方の親達が入籍を許さないので悲觀に暮れて居た矢先き男は目下高雄[illegible]寫眞館に弟子入中なので偶々高雄から店主の寫眞代を盗つて來たのを失敗して其足で二人が手を携へて台北へ逃避行して其金の工面に苦しみ台北でカルモチン二〇〇錠を買入れ十三日歸中して其夜十一時頃兩人は男の宅でこれを飲んで心中を圖つたが家人に發見され直ちに男は林澄清醫院へ女は李林堂醫院に入院した、男は幸ひに命を取止めたが哀れ女は十五日午前二時あの世へ旅立した、二人とも美男美女とて血に燃える男女青年達の話題を賑はしてゐる

花街に自肅通牒

【台南電話】來るべき二千六百年の輝かしき新春を迎へるに際し台南署では一段と時局認識を新たにさせる爲め十四日午後市内花街の業者に對し左の通牒を發し自肅自戒の念を喚起するところあつた

一、藝者、娼妓、女給、酌婦は正月三ケ日は紋服を着用して市内を歩く事をなさざることは勿論、紋服で客席に出でざること(但し神社參拜の際は差支なし)

二、藝者に對する正月三ケ日の玉代及娼妓に對する揚代割增は廢止すること

三、元旦の興亞奉公日は奉公日制定の趣旨を遵守し飲酒遊興を爲さざること

懇談會 羅東郡で開く

物資缺乏打開

【羅東電話】台北州羅東郡では經濟強調運動として物資缺乏打開のため十五日午後一時半より羅東公會堂で郡下商工業者約五百名の參集を求め業種別組合自懇談會を開催、丸木郡守、清水郡警察課長、折尾州議、劉街協及び長街助役等の講演あり特に業者の覺醒を促み、家庭の買溜に就き一般の自肅自戒を要望した

配給會社發起人會

【馬公電話】既報澎湖に於て主要物資の配給円滑を圖り國策の線に沿つて活躍すべく設立される澎湖物資配給株式會社ではその後順調に事が運ばれて居たが十六日午後二時半から山水樓に於て原、山口、中國、瑞源各商店主その他發起人が會合發起人會を開き万般の協議を遂げたので近く創立總會を開く段取となつた

人事

△古賀良雄氏 臺中州商工係長、二十六日市内各方面に新任挨拶廻りを爲した(臺中電話)

馬公漁港は來春に完成

工事は順調に進捗

【馬公電話】馬公漁港工事はその後急速なる進捗振りを示しこの分で進むとすれば工事だけは來年一月中に完了するのではないかと云はれてをり、之は實に澎湖廳警察の指揮監督下にある勞力供給組合の努力援助に依るもので永澤主任は左の如く語つた

私は一、二年當地でこんな仕事に關係して來て勞力供給には何時も苦しんで來たが此處では工事の發注手は勞力が豐富で自由に使役出來たのでこの進行振りだあとの工事は村田警務課長がやつたやうなもので感謝してゐる

經濟戰强調 座談會 馬公街で開く

【馬公電話】十六日午前十時から三浦馬公街長は公會堂に地方官民主[illegible]增進その他に關して各自意見の開陳あり結局この時局下にあつては無駄な御題目唱ぎや魂や誠の抜けた形式一点張りのやり方ではいくら笛を吹いても踊り出さない、何より時局を眞に認識して本當の總動員的活動が必要だと云ふ結論を得て正午散會した

獸肉組團講修了式

【斗六電話】斗六郡獸肉營業組合協和會講習會では十七日午後五時より斗六公會堂に於て第四回修了式を擧行後引續き同講習會を開催することになつた

恒春で油田試掘

打合せに 山田所長ら來高

【高雄電話】日本石油會社では恒春郡下の油田を試掘する事に決定、十五日同社高雄事務所山田所長、西澤技師が來高、關係當局と打合せの上恒春に向ひ直に準備に掛り明春一月匆々試掘作業を開始する事となつた

野村事件公判

【台中電話】既報[illegible]事件の第一回公判は十五日午前十時半より台中地方法院にて二反田裁判長係、[illegible]兩陪席判事、高田檢察官立會[illegible]

モグリ醫發見

【東港電話】東港街[illegible](二七)は去る八日午前十時東港[illegible]六四一番地[illegible]の長女[illegible](二〇)の診察をなしたる上[illegible]を交付せんとする所へ東港署員に現認され目下取調中である

臺中早稻田校友會

【臺中電話】早稻田大學臺中校友會は十四日午後六時より市内[illegible]にて忘年會を兼ね十四年度の總會を[illegible]

臺南 體位向上展終る

入場者八萬五千餘人

【台南電話】台南州體位向上展は去る十一日開會以來非常な盛況を呈し十五日午後五時閉會した[illegible]

馬耕競技會

【台中電話】[illegible]部合同主催の馬耕競技會は十六日午前十時四十分頃から[illegible]

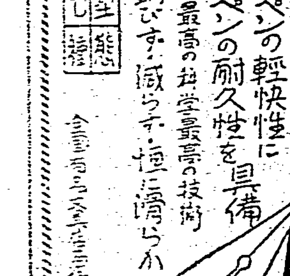
イリディウムペン 筆記事務用
鐵ペンの輕快性に金ペンの耐久性を具備
最高の科學最高の技術
錆びず・減らず・極めて滑らか
東京・横山町 古一堂

蔦なかだち
求職 一件一回 壹圓貳拾錢
其他 一回 壹圓七拾錢
書 名 倍 額

女事務員 求
求女事務員
邦文タイピスト
牛乳配達入用
素人下宿
貸間
デリス
賣家
デリス苗 山形屋

太陽燈
光線の不足から病氣は光線
光線療法講義錄
日歐商會
本郷光線研究所
特價三圓

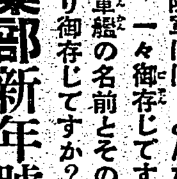
少年俱樂部新年號の附録二つ
銃後の少年少女皆さん
―次の問に答へられますか―
★日本の陸軍には、どんな兵器があるか、一々御存じですか?
★日本の軍艦の名前とその形とをすつかり御存じですか?
少年俱樂部新年號の第一附錄を見れば、それが一目でわかります!
帝國陸軍兵器大画報
帝國軍艦大画報
その上、次の別冊附錄もつきます!
笑はせくらべ智惠くらべ
少年俱樂部新年號は、右の二つの附錄つき六十錢。全國の本屋にあります。

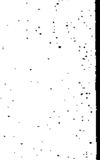
◎失業ハ技術家ニナシ
公認・東京寫眞學校

昭和女子藥學專門學校
文部大臣指定 無試驗藥劑士ノ資格ヲ得

無代進呈
大特價
大景品
手紙の事なら何んでもわかる
特別景品付大特賣!!
日本一の完備せる手紙大寶典
組合せ式と新案辭典式の長所を採りたる新時代に適せる新講義をした無比の名著
積文堂書店

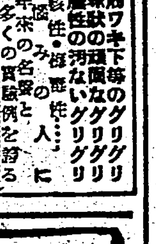
きれいる
注射代用
健康の更生
るいれき專門藥院

毛は生え薬
博士創製の毛生え藥
◎田中醫學博士方劑
◎説明書無代進呈
フミナイン
(全國藥店にあり)
發賣元 東京藥院

無菌
公報紙綿
合理的な經濟節約
製造發賣元 日獨貿易株式會社

健やかに
また愛らしく
育てませう
お乳は……
キノミールで
キノミール

美しい港厦門
従軍歌日記(六)
時雨音羽

厦門は、台灣の南端高雄から約一晝夜といふ処にある福建省の重要港である。

僕等一行は此処へ船がつくと同時に、下船命令を受けた。命令者は、御用船の指揮官である○佐である。

本官は、諸君を此処まで輸送せよ、との命令を受けたぬ。依つてこの港で下船されたい。

港の景色に見惚れながら、入港した一行五人は、見知らぬ街へ向つて放たれるのである。リュックサックと手提をさげてボートに移る。

入港の際肉眼鏡で陸に戦跡の跡数々を見物してから、再びこの船で第一の目的地たる、廣東方面へゆける事とばかり思つてゐたのに一度と帰れぬことにならうとは——一行は顔を見合せた。だが結局これが良かつたのである。この厦門上陸は僕等の従軍のスタートを非常に朗かにした。下駄をひつくりかへしたやうで餘り上等でない本船も、離れて見れば懐かしい。元山局長が帽子を振つて居られる。西瓜のやうに丸い顔の司厨長の、ニコく顔も見える。そのうちにどれもこれも霞んで、海軍桟橋へ着いた。

さて僕は、此処で厦門について充分語つて置きたい。何故かならば、此処は非常に風光に恵まれた処であるし、将來は所の香港の如き或ひは上海の如き都市になり、日本からちよいと遊びに來るといつた風な港に、なるやうな氣がするからである。

先づ厦門の緯度は、台灣の台中あたりと殆ど同位置と思へば間違ひない。

海の入口に東碇島といふ燈台のある島があり、あちらこちらにちよぼくの島があつて愉快だ。船がこの燈台を右にみて入港する。右は金門島といふ、やや大きな島その直ぐお次が厦門島である。厦門島と並んで問題のコロンス島があるが大きさは厦門と比較にならぬ程小さい。しかしこの島は、各國の租界がある爲に、しばく問題を起す。現に僕等の行つた時も、紛争の最中だつた。

船はコロンス島と、厦門島との峡を縫ての水道に止まる。この水道は非常に深く、大抵な軍艦ぐらゐへイチャラである。僕等の行つた時も米國の軍艦が一艘ゐた。入つて左方が、何んといふ山だか路傍な風上げ山で、右は鷹岡山なかなかよき港である。

コロンス島(鼓浪嶼と書く、字から詩的ではないか)

やや楕円形、周囲約三哩、西紀一九〇三年万國共同租界として開放された極めて天然の風光に富んだ島で緑樹の間に白や或は赤の外人住宅がほの見え、道路は殆ど全部鋪装せられてをり、理想的な住宅地として南支の紳士の声が高い処である。

島の中央に、日光巖といふ巨岩が聳え立ち、(この岩がまた奇妙なものである)岩の上に

〝鼓浪洞天〟

の四大字が刻んである。

中段には、觀音を安置した小さな祠があり、岩の上へ登るやうに道がついてゐる。

此処からみた厦門一帯の風光は實に絶景で、山紫水色一眸の下に聚まるといつた具合。濤声は鼓を打ち鳴らすやうだといふので、乃ち〝鼓浪洞天〟といふ名が出來たわけだ。

昔鄭成功が此処へ陣を布いた処だといふ。鄭成功は明末の忠臣で芝龍といふ人の子、母は日本の平戸(佐世保から見える処にある島の人)、明が亡んで後台灣に渡り、回復を圖つたが其名の如く成功せずに病死した。

この日光巖は、皇軍が附近を攻略の際には黒山のやうに支那人が集つて、それを見物したといふ。ほほえましきお話を有つてゐる。

一見恰も巨大な、出臍のやうな感じの岩で、のぼるにちよいと一骨折れる。對岸厦門の虎頭山(山ほどでもないが、これも珍妙な岩が大岩の上に重なり合つて、これが虎の頭に似てゐるといふだ海中浅瀬から近い)と一對を爲してゐて愛奇だといふ。

厦門は元來が、南宋の末葉(西紀一二七六年)の王族が蒙古人の侵略に堪へなくて、その都臨安(今の杭州)を逃れて此の地に難を避けたと傳へられ、降つて明代(西紀一三六八年—一六六二年)には南北支那数百哩の海岸を、擾亂して暴威極りなかつた倭寇の根拠地と爲り、或は鄭氏が明朝回復の義軍を此処に挙げた爲に、其の騒乱に捲き込まれたり、次で阿片戦争(西紀一八四一年)の、とばつちりを食つて、英国海軍に占據されたり、殆ど数世紀に亘つて干戈の絶へ間のなかつた処で、港の良さは、西紀一九〇八年に、平和修好使節を載せて來航した米国の大艦隊を容れたといふので世界の人々の口にのぼつたのを見てもわかる。

今は日本海市街地の眺望絶佳な丘の上にハタめいてゐる。

厦門島は約三十五哩、一連の禿頭山(最高六百フイトぐらゐ)が全島の脊梁の役をしてゐて、一寸みると殺風景にもみえるが東や西側は、なだらかな丘森ひの畑や野原や砂濱が連り、その間に村落が点在してなかく好もしい。

現在の人口は約七万餘といふ話だが、これは戦争で逃げ出したからだらう、でなければ少くとも二十万を超える街だと僕は睨んだ。現在の日本人は三千餘で、住民の多くは福建人といふから、厳しいかと思ふとどうも骨格が細くて細々と竹ざ歩いてゐるやうで危なかしい。

台灣と最も關係の深い土地で、台灣人も相當に入込んでゐる。僕は思ふ。台灣は将來といはず本日只今より、この地に向つて、深甚の注意を拂ふべきである。この土地は、将來必ず發展する。

台灣の諸君にとつては、隣村である。隣村に注意を拂ふことはやがて、自村に注目させる事とならう。

海南島もよろしい、が、手近に良き港、良き土地がある。僕の斡しい一文章が、将來の颱風を呼ぶ日がきつと來る。僕は厦門に五日間滞在した。厦門の土地、風俗、其他の諸部分は、縦横に検討してみた。但し僕は此地の禁物に對しては、餘り重きを置きたくない。僕の觀点は他にある。

僕は厦門に、なほ数葉の原稿を費すであらうが、これは以上の意味に於ける台灣の諸君への土産話であるから其積りで許されたい。

この美しい港にも、乞食船といふものがある。

貝殻
小杉憲一

霙は溢出して來ない
沖鳴りはどう〳〵と崩れて
まづしい少女よ
佇んで居る
白い砂濱は遠く——遠く
貝殻は硝子の様に薄く
ひた〳〵と
缺けた貝殻は
掌で 小さく默つて
透いた桜色の爪と一緒に
まづしい少女よ
夕顔は
べらべらと洞んだのに
黒い瞳は
何を待つのか
黄昏れの赤いカーペットは
すつかり沈んで
昏くなる
貝殻は美しく死んで居る
まづしい少女よ
お前の憶ひも。
——詩人、臺灣文藝家協會會員

高雄で結成された 南方民藝協會

南方民藝協會が高雄に創立された。これは一般文化人を會員とするものであつて、本島内は勿論、南支南洋諸國の民族藝術品の蒐集と、これに對する研究及各地の民話傳承をも蒐集し、研究して行かうと云ふ會である。第一歩として本島人間の民話及信仰によつて作られた所謂緣起による民藝の研究から着手することになつて居る。

勿論本島人間における在來からの民藝は、これを押し進めて行くと、對岸の支那のそれの研究となる結果、結局支那民衆の精神文化及工藝の研究ともなるから、従つて南進途上にある高雄の斯藝陣に於ても期待さる可きものが多々出來て來ると思はれる

その点、官界からも重視され、同會の今後を注目されてゐる

會は來春一月から實行に入り、隔月に一回集りを開き、各自の蒐集に對する報告とそれに對する意見の交換を成し合ふことになつて居るが、準備委員に、横山潤一、金子坤、万藤寺龍二氏が推され、事務所は高雄市大港六六八山中登方に設置された、一般の入會を歡迎すると

海南島から(遺稿)
椿静春

宵且大なる軍艦の巴
夜毎に光る歩哨隊
南の果の椰子の蔭
『暁東夜』の音を奏る西から
朗かに眠る戦場に
銃剣光つて皇軍の
聖旨の目的にむせび泣き
喜楽の姿より艶々しくも
支那民衆に呼びかけん
聖戦此處に三星霜
先輩の功績や榮然と
忌坦の如何きぬ

血腥かりし戦場も
安寧秩序や治安維持
民衆喜び祭り踊も
夜毎に祀る燈火や
軽高らかに子供等の
今流行の愛馬曲
思へば宣撫の愈民と
平和の目標にせまるなり
聯盟東亜の建設や
尊き聖旨を完うせん
——筆者は南支派遣軍○○部隊○○隊士○○にて戦死

フランス翰林院 戰時下に事業繼續

フランス翰林院(アカデミー・フランセーズ)の活動は戰時下の非常體制下において有形、無形各種の制限やら束縛やらを受けることとなつたが、アカデミー大辭典編纂委員會は平時と同樣、今後も引續きリシュリュー大僧正以來の大事業を繼續、言葉の改訂に從事し、言語學上の研究による國家への貢獻をなす旨決定し、一般の讚辭を浴びてゐる。

封鎖開戰後に開かれた同委員會にはアルバール・エルマン氏ほか全委員が西貿道具の万年筆と共にガス・マスクを携帶、ボンザール1ムなる實語(扇手相、ザボン、シトロンの外國產果実を指す語)に近い文法室に集合し、アクリュを死語として廢棄すべきか否かについて評議をなしたが、目下はそれに引續きややま局に關係のあるアレルト(警報)の意義その他について言語學的議案を始めてゐる由

批評と紹介

◆覺悟の書(松本治郎著)この非常時局下にかて〝覺悟〟を培ひおく事の緊切なるは敢て言を俟たぬ、本書は先に〝若き武士〟の好著をものし、此方面の新しい研究に精魂を傾けてゐる著者が、覺悟なき爲めに失敗し家を滅ぼし身を破つた幾多の東西古今に亙る歷史上、或は處世上の好適例を掲げつつ覺悟の必要なるを說いてゐる、『覺悟』に對する悩たる覺悟を說く者の多い今日、本書の如きは精神總動員にも寄與する所多大なるを信ずる(四六判紙裝三三〇頁、一・五〇、東京市中野區大和町三二六、一路書苑)

◆ラヂオ基礎原理(谷川功著)無線電信電話に關する原理をわかり易く深入りで解說したもの(二六判上製一〇六頁〇・六〇東京市芝區田村町一テキストビルラヂオ科學社)

興亞の意氣奔騰する潑剌感激の大内容!

雄辯 新年特大號

特價壹円 送料九錢

奉祝皇紀二千六百年 大懸賞論文募集 詳細本誌綴込

宇垣一成氏の縦横談

▲時局と政治の重責……三土忠造
▲戰時下の思想問題……杉山平助
▲新しき生命の探求……高神覺昇
▲戰時下の北歐行脚……北昤吉

◇及川大將と鹽澤大將……來間恭
◇春場所花形力士群像……生駒翔
◇將棋名人木村義雄氏と語る……遠藤節

新時代雄辯道場(第一講) 赤神崇弘

文章往來(一) 宇野浩二

◇北海作戰の戰略的意義……加藤重雄
◇名試合大勝負の思ひ出……齋村
◇小杉勇の銀幕生活十五年……五郎

七大權威者出席
統制の強化と國民生活を語る座談會

此の外名記事名論滿載!更に大懸賞募集あり、賣切れぬ中お求めは大至急

大日本雄辯會講談社發行

成功 三大實話
○この着眼 ○この努力
○富國徴兵專務 吉田義輝氏
○帝展審査員 森白甫畫伯
○時局産業花形 宇留島正利氏

◇政黨は更生するか(政界夜話)
◇時局に躍る新人物……片岡貢
◇北支・蒙疆見聞録……尾崎士郎
◇銃後の殊勲者物語……伊賀上茂・菅井
◇父・島田三郎を語る……島田孝一
◇生産擴充に輝く更生村……丹羽四郎

誌上公開演說大會 熱論名辯 短時間演說集

輝く小說讀物陣!

戰爭小說 赤十字旗の下に……明石鐵也
生きゆくもの……大原兵作
大評判支那小說 古城夢ぶかく……尾崎士郎
新掲載怪奇小說 怪人……北村小松
新掲載維新小說 薩英戰爭……白井喬二

大陸行脚ユーモア集

見よ!國民必讀の書籍大附錄つき!

動亂の世界と興亞日本

各界名士時局熱論集 四六判約三百頁 堂々たる單行本附錄

聽け!愛國の至誠を吐露する熱血の大論陣!世界巨頭の歴史的演說!

歴史的大演說
◇中華民國の新生命……汪兆銘
◇和平と大アジヤ主義……汪兆銘
◇獨逸民族の生存權……ヒトラー
◇平和を欲せば行動に示せ……チエンバーレン
◇侵略なき平和を建設せん……ダラディエー
◇英佛の戰爭目的は何か……モロトフ
◇世界再整理への過程……勝田貞次
◇第二次世界大戰の特異性……鈴木東民
◇民族と人口……古屋芳雄
◇我が國を邪魔する英米……稲原勝治
◇大陸資源の開發と科學の任務……宮本武之輔
◇問題の焦點……大倉邦彥

◇日米關係の將來……芦田均
◇先づ支那人を認識せよ!……高木陸郎
◇亡國六ケ國……布施勝治
◇大陸開拓民の現狀と方策……喜多逸郎
◇ドイツ軍の作戰とその本質……池崎忠孝
◇實戰より見た國民體力向上……三木良英
◇バルカンを繞る列國……長谷川了
◇大陸に伸びる一日本語……林安
◇事變處理の指標……櫻井忠温
◇大陸建設と我が教育……内ケ崎作三郎
◇新支那中央政權の前途……吉岡文六
◇時局と農村改革問題……助川啓四郎
◇戰火の獨逸より歸りて……吉岡彌生
◇帝國海軍の任務……關根郡平
◇支那共產黨と國民黨の角逐……橫田實

◇新春隨筆集
◇傳記物語 汪兆銘……木村毅
◇迎春六畫譜

讀感激躍動!

衆望は……

價値の裏書!

國產最初二基ズルフォンアミド劑アルバジルに集まる信賴感!

アルバジルは周知の如く、日本に於ける高分子化學療法劑の先驅的製品である。それ故に、泌尿器科領域に及ぼせる影響は著しく毎月の醫學雜誌は、各大學病院、各地大病院の治療室より發表される臨床治驗例を掲載し、淋疾及び化膿性諸疾患治療の劃期的な業績を報告した。

由來、治療藥に對する江湖の信賴は常に其の最初の製品に集まるものである。卽ち研究と實驗が十分に且つ凡ゆる方面から行はれる結果、その力價に安全な保證が與へられるからである。アルバジルが治療界に多大の信賴を博する所以は、斯く幾多の保證と、左の如き曾て見ざる根原的な作用を有するがためである。

對症療法から病原の掃滅へ

從來の藥物は、單に尿道粘膜に生棲する菌に對し、表面的な殺菌作用を行ふに過ぎなかつたが爲めに、慢性淋疾の根治は到底不可能とされた然るに——

アルバジルは之に反し、其の奏効は全く根原的な化學作用によるもので、内服せるものは腸内より吸收されて血液中に移行し、直ちに體液と共に全組織内を循環し、深部病竈に浸潤、强力、俊敏な化學作用を營爲する。されば、從來慢性淋疾の源と稱せられ、治療の手の及ばなかつた尿道側管、皺襞網狀細管等にも何等の抵抗も無く浸透し、分泌物、疼痛等の自覺症狀を極めて短期に消退せしめ、而も再發の懸念を與へない劃期的な新治療劑である。

大學、大病院の諸權威者によつて發表された、幾多の文獻を綜合觀察すると、アルバジルの效果は、大体左の如き治癒經過を辿ることが明らかにされ一般に標準とされてゐる。

効果の速度の標準線を確立

三日間の内服にて——
一回二錠食後に服用し、一日六錠宛を三日間服用せしめる方法を、學術的に、一衝擊療法と稱せられる。アルバジルの内服により一衝擊期間に淋菌陰性となるものは三〇—五〇%なりと稱せらる。

六日間の内服にて——
第一回の衝擊療法に於て、淋菌陰性とならざるものは引續き第二回の衝擊を行ふことによつて五〇—七〇%の治療成績を收め得ることが發表されてゐる。

九日間の内服にて——
頑固なる淋疾には數次數回の衝擊療法を反復するが、第三回目の衝擊は第二回目を終了後、三—五日を休藥して施行する。本療法期に於ては七〇—九〇%の治癒率が報告されてゐる。爾餘の淋症も衝擊療法の延長、服用法の變更等により成功せる治驗が報告せられつゝある。

☆適應症 急性、慢性淋疾
膀胱炎・扁桃腺炎・丹毒
中耳炎・腎盂炎・產褥熱
齒槽膿瘍・化膿性諸疾患

急性慢性淋疾に

アルバジル錠

二十錠…四円
百錠…拾七円
藥店にあり、品切の節は本舖へ御注文あれ

山之内藥品商會
大阪市東區道修町 東京市日本橋區小舟町
奉天・北京・廣東

ALB 33

生前の遺書に偲ぶ 奥田少將の最期
烈々たる報國の覺悟

【東京十六日發同盟】去月四日海空軍の猛襲を蒙る四川省成都に大空襲を敢行、名譽の戰死を遂げた海の荒鷲奥田喜久司少將遺品の中からこの程二通の遺書が發見された、其一つは○○司令官に宛てられたもので烈々たる海軍魂が躍如として盡忠報國の赤誠紙面に溢れてゐるの概がある、十四日、伏見軍令部總長宮殿下畏くも殿下より上聞に達し地下の少將の英靈を無上の光榮に浴せしめ又他の一つは令息令嬢に宛てられたもので慈愛の情細やかな中にも決死敢鬪の覺悟に當つて愛兒に死て國家有爲の人物となるやう申し殘してをり今更ら故人の風格が偲ばれる

【東京十六日發本社特電】遺書が畏くも天聽に達した報を拜して十五日喜久司未亡人が世田谷、四谷見附の奥田邸を訪れると未亡人は光榮に感激しつつ語つた
主人の遺書が上聞に達しましたとの事は誠に長い悼みで御座います、地下の主人はさだめし感泣してゐる事で御座いませう、主人は「俺が死ぬ時は骨も無ければ灰も無いのだから葬式は海軍の方でやつてくれる以外家のはやるに及ばぬ」と常々申しをりましたがその通り戰場で立派に死んで軍人も地下で武人の本懐と微笑んでゐる事でせう十六日神戸一中の同期の方の追悼會が御座いますが毎年一度主人を中心にクラス會を開きその折物故したクラスメートの追悼會を開いてをりましたが今度は先々からクラス會幹事に決定して御出かけなくなつても追悼會はやれと言つて居つた由でクラスの方々はあの時奥田は死ぬ覺悟をしてゐたんだと語り合はれてをられる相で御座います、子供を可愛がりまする事は大變なもので子供らも父を慕ひ娘は二十二日の四十九日に父の寫眞の前で再び御覽えた「長娘」を踊つて父の靈を慰めるのだと言つて居ります、子供に宛てた遺書の通り男の子は軍人に育て上げたいと思つてをります

臺東廳の慰問團 使命果して歸る

那須台東廳馬務課長を團長とする台東廳皇軍慰問團は十月二十九日高雄出發以來、廣東、汕頭にて漫才、舞踊、浪曲、獨唱等により皇軍將士の慰問をなし十六日基隆入港の便船で歸台し同日午後那須團長以下來北して關係方面に挨拶廻りをなし同夜台東に向つた

運動競技場での彌次も自肅調で 敎護委員會で申合せ

北州敎護聯盟主催の敎護委員打合會は十六日午後三時から第二高女…[illegible]…に於て開催された、即ち全敎護委員が出動して休み中の生徒の動靜を監督する事は不可能なので各委員擔當を定め監督の任に當らうと云ふ訳で時局柄如何にお正月とは謂へ生活にも大いに自肅せしめ、如何はしき場所への出入、無駄費ひ、風紀問題等も充分戒めようとある、勿論各家庭を通してお年玉削減の方法も講ずる模樣であるがなほ同打合會では各種競技の應援自肅についても再檢討が加へられ拍手、應援歌等を中心とし彌次馬的またはお祭り騷ぎ的應援排除の應援規則案を定めた、なほ同聯盟では一昨年行つたまま本年は種々の事情の爲中止してゐた與太者による生徒の被害調査を來年は復活する事となり目下計畫中である

△二十二日 午前九時十三分新竹瓦斯研究所巡覽（自治會館泊）

お正月休みに男女中等學校生徒を自肅させる方法如何を協議する台

大和號帝都へ歸る
日泰親善の使命を果して

【東京十六日發同盟】日泰定期空路開設の〝魁〟として親善連絡の重き使命を見事に果した純國產機大和號は躍進航空日本の凱歌も高らかに快翔を續け十六日午後三時四十分羽田飛行場へ輝かしいゴールインをした時の擧還を迎へる羽田飛行場では藤原航空局長官、中川務官、松井總長以下四局人何れも長、森岡日航副總裁、仁宮外務事出迎人の歡呼の中に大久保國際課和號は一旋回の後、鮮かに着陸、ける裡に出迎への僚機を随へた大日航總裁が來場して到着を待ち受元氣一杯で降り立つた、一行は直ちに待合室に設けられた歡迎の宴に臨み乾杯の後自動車で宮城前に到り遙拜後、午後六時から大日本航空の歡迎宴に臨んだ

東京に安着

【東京十六日發同盟】大和號は十六日午後三時三十四分羽田飛行場に安着した

粤東建設を解する協力者は拒まず
報道陣の强化には贊意

【汕頭十六日發同盟特派員】潮汕地方は今や粤東派遣軍の慰撫した租遜方針の下に政治に經濟に飛躍的發展を遂げつつある、記者は軍報道部の好意により先づ軍司令官に敬意を表し更に政務部長を訪問したが、夫々戰野で陽焼けした論顔を綻ばせつつ交々次の如く語つた

軍司令官談 汕頭攻略以來我々の軍、官、民より受けた絶大な援助や慰問は將兵一同の深く感謝してゐる所で貴紙を通してよろしくお傳へを乞ふ、潮汕地方は香港に近接し昔より香港と關係深く今でも香港を中心として多數の邦人が來汕し商業に勵んでゐる事は欣ばしい事である、潮汕軍は目下の處一貫せる方針に基き邦人の來汕に適當な統制をやつてゐるが、これは東亞新秩序建設と云ふ國家の大計に基いたもので眞に粤東建設に協力する眞面目な人はこれを容れるに吝でない、この點も貴紙を通じ諒解されたい

政務部長談 貴社は派遣軍の汕頭作戰の時にも特派員を派遣されたが、この度は又當地に報道陣を布かれるとの事で結構な事である、近代戰に於ける報道戰の使命は實に重大なもので誤れる報道が國民の士氣を沮喪させるのに反し正しき報道は常に國民の指針として國民を導くものである、既に派遣軍の指導方針に關し一部の者の注意を喚ぐが東亞新秩序と言ふ大使命遂行の前には國民は眼前の小事を耐へ忍んで貰ひたいと思ふの各位によろしく御傳へ願ひたい

學徒聯合演習と新竹州下巡視
小林總督の日程決る

小林總督は全島學生、學徒聯合演習並に新竹州管內視察のため二十日午前九時半台北驛發列車で出發するが、隨行は中村秘書官、坂井屬で日程は次の通り

△二十日 午前九時二十分竹北驛着、午後一時二分新竹驛着、知事官邸休憩、同五時三十分新竹著、同六時半同官邸着（知事官邸泊）
學徒聯合演習狀況視察、午後零時十分頃烏日製糖クラブ着、同二時五十分頃子脚公學校北側練習場着、視察狀況視察（知事官邸泊）
△二十一日 午前十時三十分烏日ゴルフリンク練習場着、演習戰
△二十一日 午前七時新竹中二中南方子豚市場南側練習場着、拂曉戰狀況視察、同十時州廳前御視察、分列式參觀、同十一時位置着、十分新竹驛着、兵場着、武參列、午後新竹二中七分新竹驛發、同二時二十六分新竹驛着、同二時三十分州廳にて公用地視察及び州下特産品說明聽取、公用地、天

通貨吸收の妙案
最高三萬圓最低一圓の當籤
神戸市で政府へ提案

【神戸十六日發本社支局特電】神戸商議では膨脹する通貨を吸收する方策として富籤を發行し國民購買力の整理を計り通貨の流通を經濟界の必要に適合せしむべしとの議が起つてゐたが十六日の役員會でこれを採擇、近く關係部會を開き愼重審議し具體案を作つた上、政府へ提案する事になつたが全國最初のものでその反響は注目されてゐる、右の發行高は每月二千万圓程度とし國民總てが協力し得る様一枚一圓とし政府の收得は發行高の半額、殘りを籤當り金額に充當し最高三萬圓最低一圓とし當り籤を多數にすると言ふのである

下村宏氏渡臺の途へ

【神戸十六日發本社支局特電】台灣、南支らの視察を兼ね台灣各地で講演を爲す爲め貴族院議員下村宏氏は十六日神戸發の蓬萊丸で渡台した、退官後二度目の渡台で豫て總督から呼ばれてゐたのが實現した譯だ、昔の關係もあり台灣及び南支の視察は非常な興味と關心を持つてゐる譯で正月は海南島で迎へると言葉少なに語つた

練習艦隊歸る
來る二十日横須賀へ

【横須賀十六日發同盟】海軍各科少尉候補生を乘せ去る十月四日遠洋航海の壯途に上つた澤本中將指揮の練習艦隊八雲、磐手の兩艦は無事航程を終了、來る二十日午前八時半横須賀軍港に歸港する旨十六日横須賀鎭守府より發表された

酒井中將歸還

【東京十六日發同盟】今年九月勇躍大陸に渡り晉東作戰に輝々たる武勳を現はした酒井鎬次中將は○○日故國○○に歸還原隊へ向つた尚この日事變以來北支戰線で二ケ年に亘り活躍した黑澤正三大佐も武勳輝く歸還を爲した

服裝同業組合誕生

台北服裝商工同業組合では時局柄材料の配給調節、料金協定等を目的として今回創立をみる事となつたので十六日午後二時から蓬萊閣に於てその創立總會を開催し今後の方針につき種々協議を行つた

最近の泰國國情
（一）新興國家の姿雄々し

新興國家の颯爽たる姿に燃えるタイ國國情が某氏に依つて次の如く齎された
タイ國は目下歐洲に於ける亂れ飛ぶ砲煙の渦中には直接巻込まれず以て獨立の途上にある、現在注目されてゐる華僑問題もタイ國政府のタイ國人のタイ國としての面目を的慎重な態度の下に着々と運ばれてゐる敎國公債募集、テロ團橫行、排日貨雲い、やしくもタイ國の治安を犯す者に對しては容赦なき彈壓を加へ、有力なる華僑達が續々檢擧されてゐるが、その反面善良なる華僑は保護を受けてゐる、この華僑のタイ國に於ける勢力は古く支那事變前は在タイ華僑總數は二百万乃至二百五十万人もあつて汽船又は陸路を利用してバンコックに來たものでなかには密航又は正式渡航等がある

◇―◇

タイ國人と華僑の人種別が今では既る困難な程同化され、凡ての企業殊に經濟原動力を支那人に握られてしまつてゐる、このタイ國の經濟力を拔くべからざるまでに把握してゐることは新興タイ國の悩みとも云ふべき存在なるがゆゑに、タイ國人のタイ國が叫ばれ、民族意識の上に立脚してあらゆる强力政策實行がありこの經濟力を牛耳る華僑に對して政治的にも一つの進展への障害となつてゐる、施へは政策實行として街頭の看板に對し加税されてゐるが、タイ國字の場合は税金は低率で漢字の場合は高率である、かうしてタイ國人の民族意識の昂揚に努力してゐる靑年隊に對してもタイ國政府の援助に拍車を加へ所謂歐米依存主義から遠ざからんとして靑年學校等が設置され、日本と同じ様にいがぐり頭パーマネント禁止が實施されてゐる、この現勢から押して十年後のタイ國靑年隊は格段の向上發展をするであらうと云はれてゐる

◇―◇

現實のタイ國の姿は日英佛支の四人の情人に包圍された一人の女と云はれてゐるが、その意味でなくして同國は東亞の盟主日本に對して深き信賴を持つてゐる、タイ國の地形は白象の國と云はれる様に限の処がビルマ、耳の処が佛印、鼻の下部が英領となつてゐるのでこれを邀ぎ得べく、以上の既存勢力に對し反感を持つてゐる、同務大臣兼國防、外務、內務の各大臣を兼任してゐるルアン・ピブン大臣は靑年隊に對し常に燃える如き愛國の至情を以てラヂオを利用して訴へてゐる

◇―◇

これは最近の話であるが、如何に既存勢力に對して反撥してゐるかの問題がある、タイ國國防省は土地の所有權と國防的物資の生產を計り、某國の協力を得て軍需品として石油の輸入をし某所に製油工場を建設、ガソリンの自給を始める事にたつた、所が既設の英米兩石油會社は以上のことを不滿とし半ケ年分の貯藏權と販賣價格變動の場合は政府の指定を得たしと二つの條件を提出した、これに對しタイ國の態度が英米兩政府の爲に柔弱振りを發揮し又は國內輿論で挫折するものと甘く觀察してゐたのであつたが、意外や強硬なからざる强硬なものがあり、シンガポール駐在の英米兩國公使は兩國石油會社の既設權益の爲に石油タンク、其他の設備をタイ國政府に賣約せしむべく暗躍を開始したが、米公使のみは東亞の新事態に對し深く認識してゐたか送者として直接交渉をもつて手を引いたが片や英公使は飽くまで權益擁護とばかりタイ國政府に問題解決を要求したが强硬な同政府の反對で手も足も出ずになつてしまつた、これは從來の型を破つた外交方策でタイ國外交史上の一エポックをなすものとして大に注目された、何れにしても大なる信念を持つて實行の實績と經濟的地位の確保は見るべきものがある

【寫眞は泰國を語る非常委員の空席、上より敎軍、大砲】

【寫眞は泰國の軍隊】

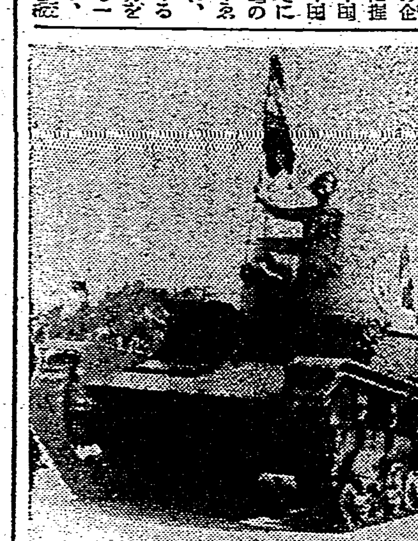

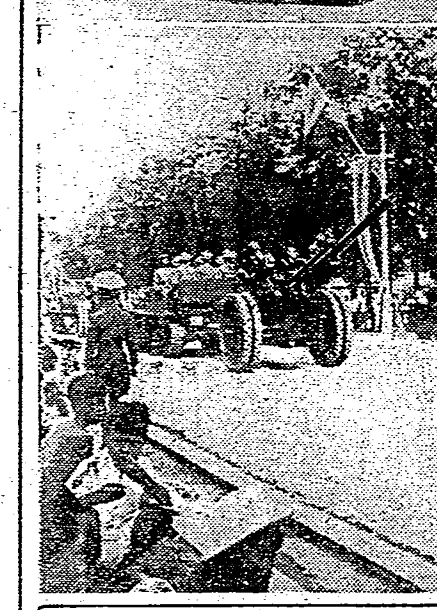

海口にも迎春の魁け風景

お正月近づく南の最前線海南島にも師走となれば海口にも「お正月餅致します」の貼紙が街頭を飾る

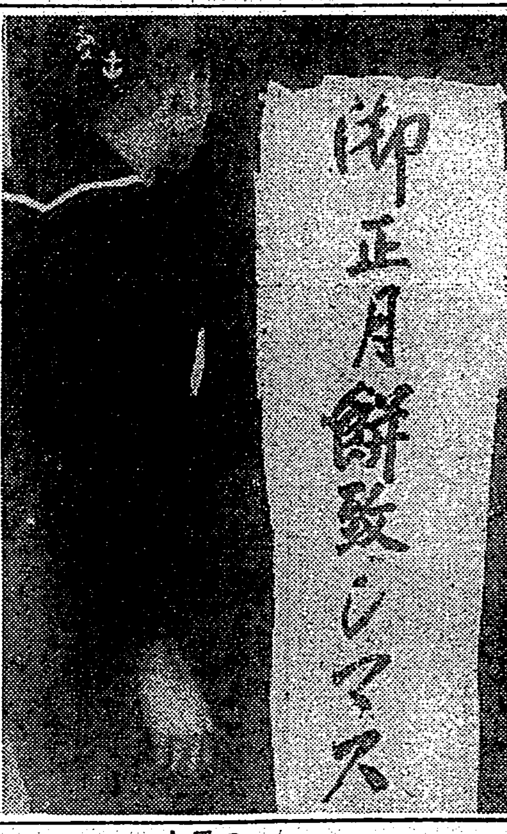

【寫眞は海口の街頭に飾られた正月餅の貼りビラ】

國語研究會誕生
きのふ關係者で創立總會

台灣に於ける國語に關する諸問題を研究するため組織された台灣國語研究會は十六日午後一時二十分から敎育會館で創立總會を開催した、出席者は島田文敎局長、石井、廣谷學務、加藤編修兩課長、安藤、矢野の各視學官、台大敎授、谷本高校、遠藤高商兩校長並に市內中等學校長、小公學校長、中等學校以上の國語擔任敎師等七十名で、開會の辭に次いで島田文敎局長の挨拶、加藤編修課長の同會設立に關しての說明、安藤敎授の希望意見等があつて廣谷學務課長を議長に推して議事に入り會則、會員並に役員に關する件事業に關する件を附議、三時総會を終つた、附議事項のうち事業に

諏訪丸倫敦より歸航
危險區域を脫出故國へ

【諏訪丸にて十四日發同盟】（延着）郵船諏訪丸は八日午前十一時ロンドン下流のティル・ベリーを出帆、第一船諏訪丸遊艇後故國に向ふ第一水雷を極度に警戒しつつテームス河を下航し午前二時サウスエンド港に入つた、同夜港内は探照燈の活動物凄く九日拂曉高射砲の砲聲に我々一同は曉の夢を破られた、本船は九日午前十時サウスエンド出帆、途中沈沒船の無氣なマストを見ること六隻一同救命道具を寸時も放さず滯水を踏む思ひをして午後二時漸くダウンスに投錨、英海軍省は航路指定證をパイロットのみに極秘裡に手交して船長にも示さぬといふ嚴戒ぶりである、十四日午前七時ダウンスを拔錨歸國の途に就き目下英佛海峽の半ばを過ぎ最大危險區域を脫出した

月收百圓以下の勞務者に吉報
家族手當の支給案

【東京十六日發同盟】政府は既報の如く月收百圓以下の勞務者の家族手當支給につき研究を重ねてゐるが、右は先づ四十万の官業勞務者に對し實施しこれを一般會社工場に於ける家族手當支給の基準にしようと云ふものでこの案は先般米價引上げの時から內々進められ、天災地變に際し必要ある時勞働時間其他勞働條件に著ろしい變更があつた時
其他已むを得ざる理由あつた時に限つて地方長官の許可があれば九・一八價銀の一割引上げが認められると云ふ例外條項を適用してはとの議もあつたが飽くまで九・一八停止令を固持しこれを緩和する爆弾を避ける為め家族手當が考慮されることになつたもので家當り米の値上り額と、睨み合せ家族を有する職工一人につき最低一ケ月二円は絕對必要と計算された訳であるが木炭、副食物其他生活必需品の値上りも考慮に入れると更に增額も豫想され、又家族の多寡に依る差違も考へられるのでこの月額の問題については厚生省で引續き愼重に研究具體化を急いでゐる

臺灣の砂金粒を吟味する選鑛機
發明者の竹林氏來臺

【神戸十六日發本社支局特電】大阪市住吉區池町に旅館を經營する竹林重治（四九）氏の發明にかかる選鑛機が台灣のゴールドラッシュに見參する爲め督府鑛務課の招きで渡台する事になつた、右は砂金淘汰船を使へぬ地方に適し原始的な方法により金の微細な粒子を失ふ缺點を除いたもので砂金の採取選鑛九十五%の好成績を擧げ去る九月パテントを得てをり台灣の砂金採取には好適の機械で期待されてゐる

獨、防諜に新戰術
各國行鐵道の夜間交通連絡を制限

【ベルリン十五日發同盟】ドイツ政府は來る十八日以降デンマーク、オランダ、ベルギー、リュクセンブール及びスイスの各國行鐵道を午後八時より午前七時まで閉鎖しこの時間中は定期の列車を除き一切の交通連絡を遮斷し違反者は嚴罰に處する旨十五日布告した、今回の布告は最近諸國その他外部分子及び外國諜報機關の國內潜入が頻發してゐるのに鑑み夜間の不法越境を防止せんとする爲である

第二回を受付る
本年度國語認定家庭申請

台北市社會敎育課では本年度國語認定家庭申請をすでに二回にわたり一百名を受付けいづれも審查局に申達したが、本島人家庭の利便を圖る爲に更に第二回受付を行ふ事となり、二十八日を締切日と定め一般家庭に申請を…[illegible]…以て本年度の最後の受付とする…[illegible]…であるが一回にわたる申請受付だけで昨年の…[illegible]…二回受付には更に…[illegible]…

ストック品の調査

…[illegible]…

島都を綠化
柳、櫻の名所が出來る

台北市では市街の美化と市民の保健と云ふ二ツの觀點から小公園、公園の綠化、街路樹の整備等にの力を注ぐ事となり目下栁原土木課長が種々案を練つてゐるが先づ差し當つての計畫は瑠公水利組合敷地を買收して建設する事となつた市營住宅を中心とする幸町、大安方面一帶にかけて河を中心にしての柳の並木は一段と景觀を增して台中の綠川を凌ぐ一名所にもしたいとの意向であるから嬉しい、また何と云つても大きなニュースは草山の愛櫻家業者で市に櫻の苗木二百本を寄贈したいとの意向を漏して來た事であつて市でもこれにほとび上る程喜んでこの櫻はさて何処に植ようかと思案中で一部は並木に一部は學校園の美化と兒童の情操或ひは理科敎育の資料として學務課にも分配し殘餘の大部分は公園に植て台北市に櫻の名所をつくりあげ市民を喜ばせたいものだとあるが、台灣神社附近にするかそれとも他の公園にもつて行くかは今のところ決定してゐないが近く寄附者との話が纏まり次第關係者協議の上具體案を定める事であらうなほ其他にも街路樹には鳳凰木かそれとも適當なものを選んで台北市をもつとお化粧させたいとあつて研究を重ねてゐる

葬式の陋習を排せ
南署で業者に刷新の通達

皇民化促進、消費節約の見地から南署では此程管內本島人葬儀業者を招致し諸賃業組合を結成して業者間の不當競爭を防止したが同署では更に時局認識の徹底、生活の刷新を圖るため、本島人葬儀の改善について各種協議の結果、會葬其他の會合を機會に本島人各層の自覺を促すことになつた、國語常用を基本とした新形式によるは勿論である、從来本島人の葬式であるが葬儀は鼓吹、樂隊、樂隊、僱婢、泣女等の行列を作り町廻りをして其の盛況を世間に吹聽し家門の誇となす弊風に依り中には身分不相應の葬儀を施行し負債を生じた者も少くなく、斯様な葬習は冗費の点のみならず交通整理上はもとより社會風紀上から斷然打破しなければならぬ旨後に告別式終了後の行列は絕對に廢止し（遺族、近親者、親友等の行列するのは此の限りでない）火葬場に乗る行列へ或は…[illegible]…

南洋華僑の憤懣
金門島出身者は續々復歸

【厦門十五日發同盟】本月十一日入港の大吉丸船で十名の華僑がマニラより金門島へ歸來したがその一人黃某は最近の南洋華僑の動靜に就きコロンスの某所で左の如く語つた
最近南洋各地の華僑は天井知らずの生活費暴騰と深刻な不景氣のため年末を控へて非常な不安を感じてゐます、我等の故鄕金門島厦門が日本軍に占據され同胞は續々南洋へ逃避したが、其後蔣政權は勢力を盛り返し失地は續々と回復しつつあるとの宣傳を聞き私達も遠からず歸國し得るものと大きな期待をもつて其日を待つてゐたのですが、それらはすべて蔣介石の弄するデマなることを知つた時は實に何とも言はれない憤懣と失望を感じました、今南洋方面にある華僑の大半は金門島、厦門は却つて安全地帶であり秩序は保たれ安居樂業が出來、且つコロンスより金門島への復歸通行證は容易に發給されることを知つて歸り私達はたまらなくなつて歸つて來ました、今から約二十日後には更にシンガポールから約四十名の金門島出身華僑が復歸する筈になつて居ります

蔣のデマに

…[illegible]…議決定され、また同會會長は島田文敎局長、常務理事には廣谷、加藤兩課長、石井視學官、理事十四名が決定し、事務所を敎育會內に置くことになつた

文壇最初の參與
菊池寛氏に嚴めしい內閣情報部參與の肩書

【東京十六日發本社特電】文壇の大御所菊池寛氏に內閣情報部參與と云ふ嚴めしい肩書が附いた、去る十一月附發令された參與辭令に今迄中央同盟に在つて盛んに氣を吐いては居たものの改めて新任參與の抱負を聞くと
改まつて抱負も無いさ、今迄も精動の方で働いてゐたし、然し乍らなんで妙に尻を叩かれてゐるとのんびりしても居られないよ、僕の出來る範圍の御奉公をするより仕方がない、忙しくなるのは僕の望むところだ、僕が嬉しい位だからね…………
と頗る氣輕である

聯合議會

台北九皐會、荏原九皐會聯合例會は十七日午後一時より台北市公會堂に於て開催するが今回は近く退官する府特高課長手井孜郞の送別をも兼ねたもので番組は、素謠、同番外連吟（婦人連）獨吟、仕舞、囃子等である

ユーゴーの首府に共產主義者の示威運動勃發
參加者は學生と勞働者

【ベオグラード十五日發同盟】ユーゴースラヴィアの首府ベオグラードに十四日共產主義者の一大示威運動勃發し參加學生市民等二名の負傷者七名、警官側に十一名の負傷者を出した、この示威に參加したのは學生及び勞働者でその數數千に達したが急を聞いた警官隊がこれを鎭壓せんとするや突如暴徒の中から發砲するものあり石塊の雨の中で警官隊と暴徒との大亂鬪となり結局五十名を檢擧し示威運動は一先づ解散せられた、十五日政府發表のコムミュニケによれば檢擧者中の主なるもの六名は即日一ヶ月の禁錮を言渡されたと言はれる、なほ右示威運動の裏には外國筋の手があり共產主義者を使嗾して國內の不安を助成せんとしたものと見られ政府は直ちに大々的調査を開始した

アラブの過激分子警察官と衝突

【ローマ十五日發特約電報】カイロよりの情報に依れば十五日パレスチナ、シリヤの北地に於て過激なるアラブ人の過激分子と英警察の警官隊との間に衝突が起り一名は死亡、一名は負傷者に加へられた、警官隊の損害は目下不明であるが一名は警官隊に捕へられた、警官隊の損害に就いては未だ不明

…所見大々通達された…際の意味に於て成るべく內地式襲服に改めるか要なる役割に寄へさせる方策が取られ此程管內各路中

◇定期航空

△內臺定期航空（下り便）あかつき號は十六日午後五時卅五分臺北着、乘客は小西田正榮（會社員）上田創治郎（第十四師）山馬不二子（會社員）山內清（會社員）野崎正（ゴム製造）外一名

船の便り

△香取丸（基隆）大阪商船▽十七日朝七時門司着の豫定、乘客大野臺灣合同電氣社長吉川大阪製紙支配人金城廣成氏の諸氏その他一行（十六日着無電）
△扶桑丸（神戸行）明日の朝七時頃出帆

けふの天氣

△北部地方 北東の疾風後雨
△北部地方 東の疾風後一時雨
△昨日の氣溫 最高 二二・八度（午後四時）最低 一五・一度（午前二時）（臺灣總督府氣象臺調）

給仕（男）募集
十五、六才頃屆出の事
至急本人來談の事
臺灣日日新報社

（爽胃）
新發賣 パパイン主劑 胃腸藥
イヤさか
澱粉 蛋白・脂肪の消化吸收と胃痛に

妻アヤ儀豫而病氣の爲め臺北帝國大學附屬病院に入院加療中の處藥石效無く十五日午後九時四十五分死去仕候此段辱知各位に謹告候也
追而來十九日午後五時新起町西本願寺別院に於て葬儀執行仕候
昭和十四年十二月十七日
臺北市末廣町二丁目七番地
夫 金子光太郎
長男 金子正太
親族代表 龜井保太
 松本水晃
友人代表 戸岡一久
 松井龍郎
 石巻俊吉
 三本正昇
 辻山好衛
 貝猪夫
臺北飯店主人長尾景春
西門會代表 神谷仲美
臺北市城西區防衛團代表 八十川藏
 徳
 清

前、中、後篇一挙封切
ハリケンエキスプレス
空気の見える映画 唸るカメラ
十七日封切 大世界

―ニュース映畫會―
遺骨を抱いて 慘狀を極めたる
皇軍南寧城に突入す
ミュンヘンの大陰謀
…其の他最近の出來事の數々…
色付漫畫 嘆きのいたち
提供 東和商事 文化 ハーモニカは歌ふ
本日 午後七時より十時まで 一回 於公會堂

スポーツに御無沙汰仕り候
"まる三年になるね" 岡チンひよつこり歸臺

臺北一中の岡、明大の岡、それから満洲で鐵道の岡と「オカチン」こと岡昌雄君のラグビー生活は相當永くそして餘りにも有名だ「ウム、いい具合だな、頑張つて來い」と隊長殿が言及に退かせてポケットを一つポンと叩かれて晴れの入營をしたのが一昨年の正月だからラグビーとはやがて丸三年の御無沙汰である その岡チンがひよつこり懐しの臺北に現れた、姿は勿論立派な軍服だが頭はグリ〳〵の、矢張り逞しい士官殿である、○○國境の○○と睨めつこから千葉の○○學校へ轉校して今はその學校を卒へた休暇だと云ふ以下記者との對談

記者 隨分暫らくだつたね

岡 暫らく……さう行つたのが、一昨年の正月だからざつとまる三年になるね

記者 此の間の早明戰に、君がバツクメンのコーチ官數きを得て明大の制勝が成就したのだと云ふニユースを聞いてあれ岡チンは今東京にゐるのかと始めて知つたのだけど……

岡 イヤそんな事もないよ

先日全國のラグビーファンを興奮の渦に巻き込んで行はれた天下分け目の早明戰に、戰前の豫想は正に五分と云ふより早稻田大分の呼聲高い中をイザ蓋を明けたら明治が最初から押しに押して押しまくつた快勝の蔭に大先輩岡の偉大な力があつた事はファン周知の事實であるが、奥床しくも岡チン頭から否定する

岡 僕も土曜、日曜にかけてよく練習を見に行つたり、試合前は一週間みんなと一緒に合宿して激勵したけどまアFWが壓倒的に押して呉れたからと云ふ事になるね、シーズン始めの明治は調子が落目になつて行つたと云ふのが今度の主な勝因だと思ふね僕は大してコーチと云ふ程の様なことをした訳ぢやなし、練習も合宿中に一同見ただけで「このバツクぢやまけるかな」と思つた位だつたけどまア精神的に負傷者が多くて十分のメムバーが組めず纏まりが悪かつた為に新聞でも早大分と云ふ様な豫想が多かつたのだけど早明戰が近づくにつれて負傷者も癒り氣分的にも纏まつて來た、反對に早大の方は早慶戰からやや弱つて鍛へて見ただけだ

記者 精神的に鍛へたと云ふと…

岡 よく云ふ事だけど要するに精神力で勝てと云ふアレだね、だからあの試合は正に意氣の試合だつた、まア世評で明治がまけると云はれてゐるので逆に思ふ存分働けたと云ふ形もあるが……僕が云つたのは、結局ベストを盡せ、勝敗に拘らず力の出し惜しみをするな、うまい事をやらうなどと云ふ了見を起さず倒れるか倒すか此の二つだぞ」と云ふ事だつたが、まア幸に勝つてくれて嬉しかつたよ

記者 話は違ふが君が行く前の台灣に於ける最後のゲームは……

岡 さア忘れたね……臺啤とやつたのが……

記者 さう〳〵帝大のグランドでね

ファンの中には記憶の人もあらう確か十一年秋の假、農學の試合にキツクオフ直後帝大陣を鮮かなドリブルで拔けてポスト直下へとタツチダウン又直ぐ右のブラインドを巧みに拔けた岡の胸の空く様な二トライをあれが岡チン入營前の最後のゲームであつたのだ

記者 どう、軍隊は？……

岡 元氣にやつてるよ、ラグビーのお蔭でガン張りがきくね、○○國境では零下四十度の中で演習もやつたが、まア走る事はいくらでも平氣だよ、軍隊ではラグビーのラの字もやれないのが寂しいけど、何と云ふのかな蹴球のボールを蹴つて野球のベースを走る、フツトボール野球とでも云ふのか知ら、あれをやつてゐるがね、身體？……身體は大丈夫、入營前と同じだ十八貫五百ピンと來るよ

岡チン胸をトンと一つ叩いて大いに笑つた

教員六百名が參列
臺南市主催の體育研究會

【臺南電話】州指定市體育研究會は十六日午前九時より實施學校たる末廣公學校にて開會、臺南州より竹内務部長、松山教育課長、小川視學官、佐岡、新地兩州視學、台南市より山崎市尹、宮島教育課長、西田視學等臨席の下に開會された、一同は米田校長の案内にて各學年の授業、三、四學年の國民體操、五六年の武道を順次觀察し體操及跳躍運動の系統的實演を以て午前を終へ午後は第一高女講堂にて體育に關する映畫を映寫した後校長の如き研究發表あり質疑應答をなし小川視學官の講評、竹内務部長の訓示あつて四時過閉會した、研究發表左の通り

我が校の體育方針と教授細目 稻本 訓導
身體檢査の結果の利用とその傾向 石山 訓導
女兒跳躍運動の一考察 高橋 訓導
步行に就て 曾我 訓導

日本體操十傑

日本體操競技聯盟では十一日午後六時から東京ＹＭＣＡ内事務所で役員選考委員會を開催、本年度優秀選手を競技會成績および各方面から檢討したうへ推薦、左記十名を[illegible]として十四日發表した

1 牛田廣之(慶大)2 大谷勝則(早大)3 岸村繁三(文大)4 岸本實明(文大)5 安部傳(文大)6 飯田正武(慶大)7 二條勝那(早大)8 野口廣(慶大)9 宮丸宰三(慶大)10 平津一郎(慶大)10 小森賢兒(早大)

竹田庄で民衆體育會

【潮州電話】高雄州潮州郡竹田庄では紀元二千六百年を祝ふ爲め同庄主催の民衆體育會を來る正月一日午前九時より同公學校庭に於て開催することになつたが目下着々準備に大童であるが、當日は盛大を豫想されてゐる

職業野球
十四年度のスポーツ界回顧
長期戰果して妥當か(上)
内容充實に意を注げ

職業野球も白い十一月の終りまで延々九ケ月に跨がり東西兩都の三球場に展げられた昭和十四年度日本野球聯盟長期リーグ戰は老舗を誇る巨人軍の新覇で無事終幕を告げた、群雄亂立の誕生第一年から春秋の二シーズン制を採つた第二年、第三年の試驗期を經過した聯盟が『野球は夏のもの』と云ふ論據でオープン戰の稼ぎ時夏一杯を公式試合に振り替へ春夏秋三季ぶつ通しの膨大なスケヂユールを組んだ本年度の成績は果して如何であつたか！勿論プロであるからには成績即收益であるが分配金の明瞭な數字は未公表なので良否の指摘をはばかるが來年度のリーグ戰様式が本年と同様の方法を採用することに一決した模様だから恐らく聯盟當事者の豫期以上の數字が計上されたものと思はれる事實

前年度 までウイークデイの平均觀客數が東京千人、大阪千五百人であり日曜、祭日が東京二千、大阪三千の見當であつたのが今年はウイークデーで東京千五百、大阪二千、日曜祭日は東西仲良く三、四千を平均數としてみるからファン層の擴大增加はここに喋々の要を認めないが一チーム九十六試合、全試合數四百三十二に上る本年度公式ゲームの内容を回顧すると印象に殘るものは極めて乏しく巨人軍、阪急の所謂ビッグスリーの對戰と氣兵よく一貫した地力を發揮したセ軍の活潑が僅かに目立つ程度であつたのは淋しいそれでも春どん底の不振を喘げ一時はまことしやかに解散說まで流布された金鯱が聖戰參加の勇士の歸還で心氣一轉夏の第一節第二節首位に奮戰の活躍を續けたことや南海が鶴岡を一枚加へて攻守兩陣に威力を增大したことなども

長期戰 を彩る話題ではあつた、だが名古屋、ライオン、イーグルスの三チームは春夏秋を通じて低調に終始し從軍の穗積の松尾、西澤、村松の三投手が揃つて病氣に冒されて士氣の不振さが疑はれ、やがて爭奪の更迭にまで進展した、ラ軍も士氣の不揃ひがシーズン中に主力選手の徵兵、脫線を繰返なからしめ目標のないその日暮しが持てる力を半分も發揮し得ずに終り、イ軍に至つては名手ハリスが缺けて以來選手は氣持の誤りどころを失ひ高須の騎兵的補強が却つて逆效果をもたらしたりしてテールエンドの汚名を脫し切れずに終つた

ここも秋の終り近く森監督が辭職して今年監督の詰め腹は名軍根本監督と共に二人の犧牲者を出した、タ軍石本監督も契約年限の滿了で郷里廣島に歸還するとか

プロ界 における監督の立場は勝つて當り前、負ければ責任を問はれていつまでも損な役廻りである、實際この四年間を顧みるとチーム結成以來の監督がいまだに居据わつてゐるのは最も遲れて聯盟に加盟した高須監督の南海軍だけで他の八球團は一人乃至三人の更迭をなしてゐる、多年視野の狹い大學野球の舞臺に頭角を現はして成長した日本球界の常識のみが橫行して職業としての野球に就いて確固たる指針も觀念も極めて稀薄な現狀では試合にかけるすべてのとばつちりが監督の頭上に降りかかるのも無理からぬ仕儀と言へるが罪の一半は各チームの首腦部で組織された聯盟理事會が負ふべきである

臺南競馬開幕

【台南電話】出走馬新馬三十頭古馬二百三十九頭賞金四万三千九百円と云ふ素晴な台南秋季競馬は愈々開幕したが今年の出走馬中のホープに新呼イズモカップ(台北森入鐵吉氏所有)がある、之は今秋台北新竹台中嘉義の四競馬に於て既に四千四百三十円の賞金を稼いでゐる、甲馬組の健將コーザンロウ(台北吳添水氏所有)の向を張つて本島競馬界に盛名乗りを擧げるべく呼んだと云はれる北海道は社台牧場の產父ハクリユウ(内國產サラブレツト)母オンカ(佛國產サラブレツト)の間に昭和十年四月十二日に生れた當年五歳の駿馬で彼女の出現は台南今季競馬の收穫とされ彼女の駿足が何の程度コーザンロウの牙城に迫るか、その記錄的更新に多大の關心が拂はれてゐる

兩軍の陣容決る
初の東西對抗排球競技

大日本排球協會主催の下に第一回全日本東西對抗排球競技大會は既報のごとく來る二十四日午後一時半から東京神田國民體育館で擧行されるが、これに出場する東西兩軍の代表選手は次の如く決定した東軍は關東學生排球界でここ數年不敗の記錄を樹立してゐる早大チームを中心としこれに文理大、立大、明大、名古屋高商より一名乃至は二名を選拔して現役のみの最強チームをつくつてゐる、これに對し西軍は關學を中心とする現役軍と實業界にあつて活躍を續けてゐる名手を加へ現役、社會人の混合チームをつくりあげてゐる、また東軍の監督はかつての早大主將前田君であり西軍は往年神戸高商の名選手として幾たびか極東大會に出場した經驗をもつ鈴木君と決定した、兩軍の陣容は

【東軍】監督前田豐△マネーヂヤー司馬武△選手前衛木村吉次郎(早大)有馬英二(早大)朴敬祚(早大)山中良正(文大)△中衛逸中宏百(立大)坪井司(早大)郷守恩(文大)佐伯晃(早大)△後衛池田忠(早大)清木謙一(名古屋高商)上遠入雄(明大)河地泰洋(立大)

【西軍】監督鈴木二△マネーヂヤー海老賢△選手前衛打越秀(第三神港商出)岸本良二郎(京一中出)上野富夫(廣島高校)阿波季(關學)△中衛長谷川高茂(關學)竹越又二(大阪商大)立花正直(神戸高商)大松博文(關學)△後衛田中昌吉(關學出)和田助則(關學)千田忠夫(關學)君島良太(神戸高商)

高登の引退相撲

【東京十六日發同盟】關脇まで昇進しながら不幸病魔に襲はれて以來不振に終つた高登は今回引退して年寄大山を襲名することになり來る二十五日兩國國技館で引退相撲を行ふことになつた

温厝角分教場運動會

【斗六電話】斗六郡温厝角分教場では十五日午前九時より同校々庭に於て運動會を開催したが[illegible]二回目の催しで部落民總員にて運動會に參加して天真爛漫の景況を呈した

本社主催 日本棋院後援 五人拔敗退棋戰

先五段 中川 新四段(先番) 目出 小泉重郎 二段

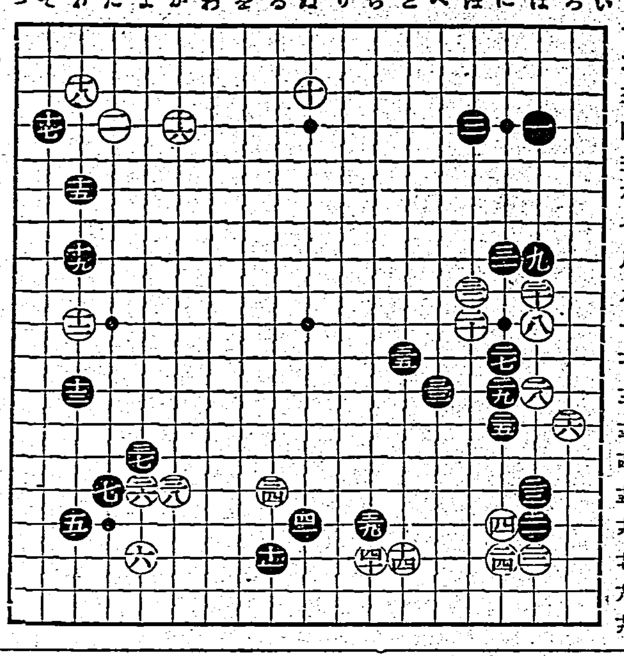

【第二局ノ五】
◎二四ろ十五13 ●二五と十一2
◎二六よ十五4 ●二七よ十四7
◎二八か十五1 ●二九ち十六
◎四〇ち十七5 ●四一ぬ十六1
小泉氏一回勝二回目
持時間各八時間一分以内切捨
消費時間(白)一時三十四分(黒)一時三十三分

白摑みの作戰を企圖
機微を察した黑三五の尖み
評解 七段 加藤 信

◇白は先に二六の手で「へノ十三」にボーシすべきを誤つて二六と打つた、四に至つてボーシしたのは名譽回復の意か、まさかさうでもあるまい……(解說)白二四の意圖する處は

黑十一の動靜を窺ひ、下手に動けば右邊の黑と摑みの戰術にかけようと云ふ肚、假に白二四に次いで黑が「わノ十六」にカケると白「わノ十七」黑「をノ十六」白「をノ十七」黑「をノ十六」とオシた時、白は強硬に「ろノ十六」にキツて來るであらう、すると參考圖(1)の運びが想定され白二六迄となつて攻合黑負けとなる—以後の手順は諸君の研究資料に供して置く—だから黑一のカケは一寸危險である何(1)圖中黑十七で「い」にサガる手は、白ろのツケコシが來るから成立しない

參考圖(1)

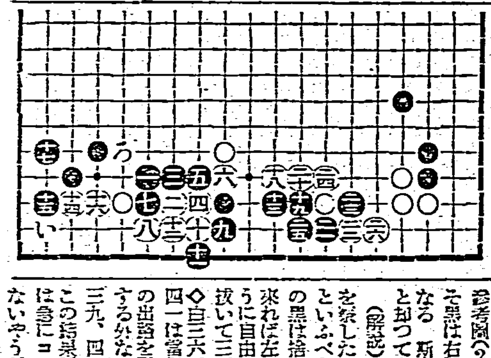

參考圖(2)

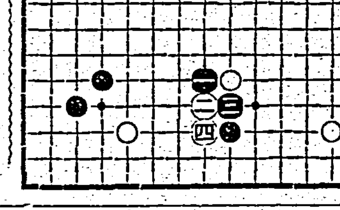

×次に黑がをノ十五にツケるのは、參考圖(2)の如くなつて、それこそ黑は右邊の友軍と摑まれる事になる 斯くの如く急に迫つて行くと却つて白に乘せられる事になる(解說)黑三五はこの間の機微を察した手であつて眞に賢明な着といふべきである、要するに下邊の黑は捨てて置いても、白が右から來れば左、左からなら右といふやうに自由に展開出來るから、手を拔いて三五と備へたのである

◇白三六、三八と打てば、黑三九、四一は當然である、つまり左方への出路を閉された現在右方へ退出する外ないからである、而して黑三九、四一は斯かる際の形

この結果下邊の黑の二子に對し白は急にコレゾと云ふ甘い攻め手もないやうだ

臺日漢詩壇

選者 魏清德

征婦詞 加藤 莪陵

一年容易又秋風。郎在山西妾在東。料識邊霜寒結早。欲將袍褐託飛鴻。

一年容易又秋風。籬菊雨開芳幾叢。三徑就荒人未返。玉閨久已罷粧紅。

一年容易又秋風。那說離愁與固窮。賴有親隣扶稼穡。不教農圃沒蒿蓬。

一年容易又秋風。荊布慚無可奉公。出請千針街畔立。懶歌樓上舞衣紅。

一年容易又秋風。露冷空階咽草蟲。不恨沙場千里隔。琴心寄與月明中。

各首皆得其情之正、餘音繞梁

舟中小飲 東上張 松村

每渡扶桑看日升。重遊轉覺喜登臨。神宮社寺勤參詣。腰脚[illegible]健尚能。

揚杯談笑到深更。李郭同舟慰夢間。自笑勞人牛馬走。得閒何礙樂平生。

留別 西川 萍南

偶然爲客住蓬瀛。十六春秋一旅情。踏破玉山酬宿願。仙槎萬里叔詩還。

劍潭叙別感頻牽。昔日鷗盟半九泉。南雅諸公希自愛。何時再會共詩筵。

送西川萍南君東歸 尾崎 古村

江樓把酒夕陽微。慚我老來心事違。特羨先生今日別。櫻花時節向東歸。

○ 小松 天籟

舞々春雨暗斜曛。寥落詩壇又送君。別後吟笻何處曳。隨風應入紫山雲。

○ 魏 潤庵

春水江頭別恨催。硯亭相送共傾杯。從今月白風淸夜。小飲何日訪我來。

○ 神田 邑庵

十載交如水。欽君筆有靈。優遊三昧境。神品蕙華亭。

詠三峽江蹊流筆底句 陳 劍峰

筆下江流壯。軒然起怒濤。氣吞三峽險。才並八叉高。搖動星辰影。盤旋硯水渦。光負千氣象。怪欲走蛟龍。蘇海應同調。韓潮合比豪。詞源眞滾々。墨瀋又滔々。餘韻金聲作。雄篇玉管操。巴東形勝地。吟詠待揮毫。

萍社留別席次諸君子 吳 蔭培

文字交遊信夙緣。[illegible]頻年。多君愛我忘羇旅。久客逢秋渡食眠。道統南占開勝地。榛苓西望隔遙天。斐亭鐘[illegible]萍社。遂爾詩星射斗躔。

東來翰墨締詩緣。大雅扶輪伎力堅。一褐秋風分去住。卅年舘[illegible]感推遷。窮途漫酒阮生淚。薄俸還談鄧氏錢。情別不堪臨折柳。許多愁緒遜情牽。

岳母黃林太宜人輓辭 林 佛國

老岳母。是慈母。是賢母。感我者天。全人者孝。[illegible]今日忽虔。未報萬一。○○女丈夫。化壽天。化西天。[illegible]明。累言之聲。[illegible]以思德年。[illegible]德子。

堀部安兵衛 (123)
一龍齋貞山演 矢島健三畫

問者(一)

安兵衛は作助から貸した金子を受取つて

安「作さん、今日でなくつても宜いぢやアねえか」

作「たんまり持つてるからマア取つといて奥んねえ、時に安公何の縁だかお前と懇意をしたが暫らく會へねえぜ」

安「ヘエー作さん何處へ行くのだ」

作「お前だから話をするが、決して人に云つちやいけねえよ……何でも覺えて置いて損はねえんだ乃公も京都に五年、大阪に三年奈良や伏見に暫らく居たのが今度の役に立つたのだ」

安「ヘエー京都や大阪に居たのが役に立つたといふのは……」

作「マア聞きねえ、去年家が潰れた淺野内匠頭の城代大石内藏助と云ふのが都の山科に居て毎晩のやうに京の島原祇園町又は伏見の墨染や鐘木町へ遊びに來て、大金を費つて馴染の藝者幇間を相手に遊ぶといふ噂だが、深い了簡があつて遊ぶといふのか、そんな事をしてゐるのか、そこの所がわからねえ、そこでその大石の腹を探りに今度御當家の御家老前野平内様が行くのだが、一月で濟むか、三月懸るか知れねえ様な御用だらう、それに供をして行く者が都不案内の者ぢやア眞逆の時に役に立たねえと云ふ訳で、乃公が見立てられたのだ」

安「それはエライな、所で平内様は何で山科に居る大石といふ人を調べに御出でなさるんだエ」

作「それアお前大きな声ぢやア云へねえが、去年殿中で刃傷に及んだ淺野の相手、今は本所松坂町へ屋敷替になつた吉良上野介様といふ御方は此方の殿様の親父さんだ、其処で淺野浪人が大方吉良様を討ちに來るだらうと云ふので四千五百石の高家肝煎の旗本の屋敷へ上杉家から二十人も三十人も御附人といふのをお遣しになつたんだ、早くいやア吉良様の番人だ……一方淺野の浪人の内でも大石内藏助といふ人は只の人間たア違ふ、十歳つかの時山鹿甚五左衛門を播州の赤穗へ送り届けたり、備中松山の城受取りをして天下へ名を擧げた内藏助だから、今度の場合も遊と都で放蕩をなし、油斷をさせてその内に敵討ちをするだらうといふので、此の上杉家で二三の器量人といはれた前野平内様が今度都へ探りに行くのだ、乃公はその供をして行くから、お前とも暫らく御別れだよ」

と聞いて安兵衛胸中に驚き、上杉家に名の高い前野平内が間者となつて都へ上り、大夫大石氏の様子を探ると云ふは容易ならぬ一大事と思へば心も心ならず

安「作さん、そんならマア御機嫌よく行つておいでなせエ、併し、何時出立をするんだエ」

作「然うよ前野様の御都合で明日か明後日だらう」

安「エツ、明日か明後日だとウーム……そいつア大變だ」

作「エツ安公何が大變だ」

安「貴様の知つた事ぢやアねえ」

是ア斯うしては居られんと果物の荷を投りつけ、安兵衛は芝口指して駈け行く、作助も驚き、辻番も出て参りまして

作「野郎氣でも違やアがつたんだら、荷をひつくり返して行つちやアがつた」

辻「大方陽つてでも居たんだらう面白い男だが時々氣狂ひぢみた事をするにやア困るよ」

作「お前さん濟みませんが安公の荷を其の辺へ入れて置いてやつて下さい、今にきつと歸つて來ませうから」

と作助は万事を辻番の爺に頼み置きましたが、今に歸るか〳〵と待つて居ますが戻りません。み、自分の部屋へ歸る、辻番は不承不承に安兵衛の荷を纏めて預かり置きました、

扨安兵衛は木村岡右衛門方へ歸りましたが、岡右衛門にもその話をせず、俄に旅支度をなし郡山科を指して出立致しました、道中も取るものも取りあへず大石方に参りました。

淋疾の 内服による原則的療法 各種化膿性疾患に 多角的効果

ザオキンの特長

ザオキンはスルフアミンを以てせる最も純正優秀なる國產製劑である。
化學療法に於ける藥治的有効根基($-SO_2NH_2$)を最も高率に含有してゐる。
効果は迅速にして强力である。故に1回量3乃至5錠の内服にて足りる。
體内の凡ゆる部分に於て有害菌及毒素を解消し、而も副作用なし。
内服のみにて奏効的確、洗滌又は注射を要せず。用法極めて簡便である。
淋病、婦人病ばかりでなく、その効果は廣汎にして多角的である。
短期に治療を完成し得るから藥價の負擔も僅少で足りる。

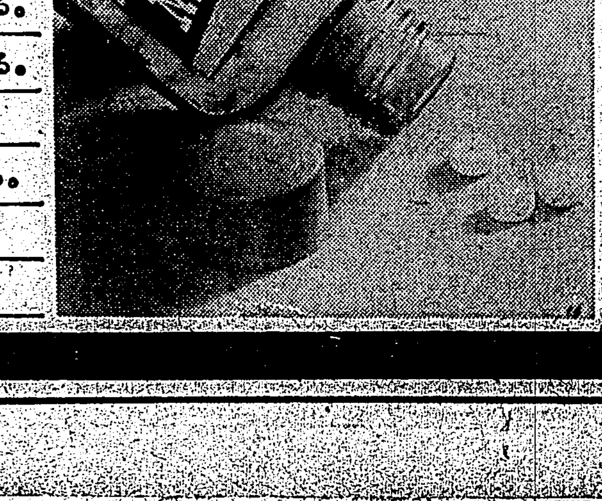

急性にも慢性にも

ザオキンは、急性淋疾にも慢性淋疾にも迅速なる効果を發揮する。厚生省社會保險局醫務課では、止むを得ざる特殊の場合の外は、急性にも慢性にも淋疾の治療には、スルフアミンの内服を以て原則的療法として指定された。

ザオキン(スルフアミン劑)の臨床治驗例によれば、二日乃至五日にして疼痛去り、膿の排出を止め、溷濁せる尿を清澄にし、短期に全く根治せしめることが實證されてゐる。

ザオキンは全身到る所の淋菌を殺し、淋毒を解消するから、淋菌又は淋毒に原因する攝護腺炎、副睾丸炎、關節炎等に對しても的確なる効果を發揮するのである。

今や淋疾の治療には、簡單で奏効的確なるザオキンの内服による化學療法時代を現出したと云ふことが出來るのである。

多數類似藥あり、御註文の際はザオキンと御指定願ひます。品切の節は直接本舗へ御註文下さい。

婦人病にも

婦人病は、大部分淋菌又は淋毒に原因してゐることは醫學の定說である。だから婦人病もザオキンの内服だけで短期に治療することが出來る。洗滌もいらない。注射も不要、藥物の挿入も必要がない。今までの様に面倒で困難な療法でなく、單にザオキンの内服だけで、簡單に治すことが出來るのである。婦人病の治療もザオキンの出現によつて一大轉換を來した。

各種化膿性疾患に

ザオキンは、淋疾や婦人病ばかりではなく、連鎖狀球菌、葡萄狀球菌又は大腸菌による病氣、例へば——
中耳炎・扁桃腺炎・淋巴腺炎・腎盂炎・膀胱炎・盲腸炎・產褥熱・敗血症・丹毒・齒槽膿漏・にきび
等に對しても、今までのどんな藥も及びもつかぬ効果を發揮するのである。
又最近では
感冒・肺炎・橫痃・第四性病
等にも卓効を顯はし、適應範圍は益々擴大され、その多角的効果は、實驗醫家をして齊しく驚歎せしめてゐる。

臨床治驗例

醫學者、臨床醫家のザオキンによる數多の治驗例中より、極めて簡單に拔萃し、數例を擧ぐれば下記の通りである。

【1】蔡○嘉○ 29歳 男 急性淋毒性尿道炎
約四日にして疼痛去り、尿清澄、二週間にして全く快癒するに至れり。
【2】中○○ 35歳 女 淋毒性子宮内膜炎及尿道炎
三日目より尿清澄大に輕快し、全經過十五日にして治癒せり
【3】森○○ 21歳 男 急性淋毒性前尿道炎
三日後放尿時の激痛去り、排膿止む。全治療二週間にして何等の異常なく、淋菌を證明せず、水泳、飲酒、柔道を試みたるも再發せず。
【4】中島○○ 28歳 男 慢性淋毒性尿道炎並攝護腺炎
五日にして自覺症狀全く去り、尿清澄、淋菌を證明せず。
【5】○龍○ 18歳 男 淋毒性右足關節炎
三日にして、右足の腫脹著しく減退し、尿道淋の症狀も頓に輕快す。發熱なく、疼痛殆んど消失せり。
【6】石○早○ 49歳 男 急性淋毒性尿道炎並攝護腺炎
約一週間にして經過極めて良好となり、排便時、排尿時の疼痛全く去り、約二週間にして全く快方に向ふ。
【7】武○那○ 31歳 男 急性淋毒性前部尿道炎
翌日排膿著しく減少し、排尿痛は僅に存す。六日目排膿全く消失す。
【8】中○○ 36歳 男 淋菌性急性前尿道炎
翌日排膿止み、自覺症狀を訴へず、一週間にして、洗滌物の染色鏡檢上、淋菌膿球を證明せず。

〔呈送込申献文〕

ZAOKIN ザオキン

藥價 50錠 ¥1.50 100錠 ¥2.80 180錠 ¥4.80 250錠 ¥6.50

全國藥店にあり
東京神田神保町3
アルス藥品部
電話九段2175・2176
振替東京71819